



Modello di Organizzazione, Gestione e Controllo

Decreto Legislativo 8 giugno 2001 N. 231

Approvato dal Consiglio d'Amministrazione dell'ASEA il 10 dicembre 2015

Indice

PARTE GENERALE DEL MODELLO ORGANIZZATIVO

1. QUADRO NORMATIVO DI RIFERIMENTO	5
I REATI PREVISTI DAL DECRETO	5
LE SANZIONI	6
IL MODELLO ORGANIZZATIVO E L'ORGANISMO DI VIGILANZA	6
2. L' AZIENDA SPECIALE CONSORTILE Valle Imagna Villa d'Almè	7
2.1 SISTEMA DI GOVERNO	7
<i>Identità istituzionale</i>	<i>7</i>
<i>Organi di governo</i>	<i>8</i>
<i>Le relazioni con il contesto di riferimento e i portatori di interesse</i>	<i>9</i>
2.2 ASSETTO ORGANIZZATIVO	9
<i>Principi e criteri di organizzazione</i>	<i>9</i>
<i>La struttura dell'organizzazione</i>	<i>10</i>
<i>L'articolazione delle funzioni e delle responsabilità dirigenziali</i>	<i>12</i>
<i>Il sistema delle deleghe e degli incarichi organizzativi</i>	<i>12</i>
3. IL MODELLO ORGANIZZATIVO.	12
LA STRUTTURA DEL MODELLO ORGANIZZATIVO	13
L'ADOZIONE FORMALE DEL MODELLO ORGANIZZATIVO	13
4. ORGANISMO DI VIGILANZA	13
COMPOSIZIONE, NOMINA E PERMANENZA IN CARICA	14
CAUSE DI INCOMPATIBILITÀ, REVOCA E SOSPENSIONE	14
FUNZIONI E COMPITI	15
NORME GENERALI RELATIVE ALL'O.D.V.	16

REPORTING DELL'O.D.V. VERSO IL CONSIGLIO DI AMMINISTRAZIONE	16
FLUSSI INFORMATIVI VERSO L'O.D.V. – INFORMAZIONI DI CARATTERE GENERALE	16
FLUSSI INFORMATIVI VERSO L'O.D.V. – INFORMAZIONI SPECIFICHE OBBLIGATORIE	17
5. SISTEMA DISCIPLINARE.....	18
FINALITÀ E CARATTERISTICHE DEL SISTEMA DISCIPLINARE	18
DESTINATARI E CRITERI DI APPLICAZIONE	18
MISURE NEI CONFRONTI DEI DIPENDENTI	18
MISURE NEI CONFRONTI DEL DIRETTORE GENERALE	19
MISURE NEI CONFRONTI DEGLI AMMINISTRATORI	19
MISURE NEI CONFRONTI DEL REVISORE DEI CONTI	19
MISURE NEI CONFRONTI DEI COLLABORATORI, DEI PARTNER E DEI FORNITORI	19
MISURE NEI CONFRONTI DEI COMPONENTI DELL'O.D.V.	19
6. ATTIVITÀ' DI COMUNICAZIONE, FORMAZIONE E AGGIORNAMENTO	20
FORMAZIONE ED INFORMAZIONE AI DIPENDENTI E COLLABORATORI.....	20
INFORMAZIONE A FORNITORI E PARTNER	20
L'AGGIORNAMENTO DEL MODELLO E DEL CODICE ETICO	20
1. ATTIVITÀ E PROCESSI ORGANIZZATIVI SENSIBILI	23
2. FUNZIONI E POSIZIONI ORGANIZZATIVE SENSIBILI	24
3. PROTOCOLLI DI CONTROLLO GENERALI	25
4. PROTOCOLLI DI CONTROLLO SPECIFICI.....	27
PARTE SPECIALE A REATI COMMESSI NEI RAPPORTI CON LA PUBBLICA AMMINISTRAZIONE	27
PARTE SPECIALE B DELITTI INFORMATICI E TRATTAMENTO ILLECITO DI DATI	35
PARTE SPECIALE F REATI SOCIETÀRI	48
PARTE SPECIALE G DELITTI CONTRO LA PERSONALITÀ INDIVIDUALE	55
PARTE SPECIALE H REATI IN MATERIA DI SICUREZZA SUL LAVORO	57

PARTE GENERALE
DEL MODELLO DI ORGANIZZAZIONE,
GESTIONE E CONTROLLO

1. QUADRO NORMATIVO DI RIFERIMENTO

Il Decreto Legislativo 231/2001, intitolato *Disciplina della responsabilità amministrativa delle persone giuridiche, delle società e delle associazioni anche prive di personalità giuridica, a norma dell'art. 11 della legge 29 settembre 2000, n. 300*, emanato l'8 giugno 2001 ed entrato in vigore il 4 luglio successivo, introduce nella legislazione italiana la responsabilità in sede penale degli enti per alcuni reati:

- commessi nell'interesse o a vantaggio degli stessi enti;
- da persone che rivestono funzioni di rappresentanza, di amministrazione o di direzione dell'ente o di una sua unità organizzativa dotata di autonomia finanziaria e funzionale, nonché da persone che esercitano, anche di fatto, la gestione o il controllo dello stesso;
- da persone sottoposte alla direzione o alla vigilanza di uno dei soggetti sopra indicati.

L'ente, in questo caso l'ASEA, non risponde se le persone indicate hanno agito nell'interesse esclusivo proprio o di terzi.

La novità effettiva introdotta dal D. Lgs. n. 231/2001 consiste dunque nell'ampliamento della responsabilità a carico degli enti, considerato che, in precedenza il principio di personalità della responsabilità penale li escludeva infatti da ogni sanzione penale, diverse dal risarcimento dell'eventuale danno.

Le disposizioni del D.Lgs n. 231/2001 si applicano a persone giuridiche private riconosciute (fondazioni, associazioni riconosciute), le associazioni non riconosciute, le società di persone nessuna esclusa, nemmeno quella di fatto, le Società di capitali nessuna esclusa, gli Enti pubblici economici, tra cui le agenzie pubbliche (ASL, Enti strumentali delle Regioni o degli enti locali) e le aziende pubbliche per la gestione di servizi pubblici. All'ASEA si applicano dunque le disposizioni contenute nel Decreto Legislativo in oggetto.

Reati previsti dal Decreto

La responsabilità dell'ASEA è connessa solo per determinati reati. Originariamente erano previsti i reati relativi a delitti contro la Pubblica Amministrazione, alcune ipotesi di truffa aggravata in danno dello Stato, enti pubblici e Unione Europea.

Si tratta in particolare dei reati previsti dagli artt. 24 e 25 D.Lgs. n. 231/01, vale a dire:

- malversazione a danno dello Stato (art. 316-bis c.p.);

- indebita percezione di contributi, finanziamenti o altre erogazioni da parte dello Stato o di altro ente pubblico (art. 316-ter c.p.);
- truffa a danno dello Stato o di altro ente pubblico (art. 640, comma 1, n. 1, c.p.);
- truffa aggravata per il conseguimento di erogazioni pubbliche (art. 640-bis c.p.);
- frode informatica in danno dello Stato o di altro ente pubblico (art. 640-ter, comma 2, c.p.);
- concussione (art. 317 c.p.);
- corruzione per un atto d'ufficio (art. 318 c.p.);
- corruzione per un atto contrario ai doveri d'ufficio (art. 319 c.p.);
- corruzione in atti giudiziari (art. 319-ter c.p.);
- istigazione alla corruzione (art. 322 c.p.)

Successivamente, si sono susseguiti molti interventi legislativi, che hanno esteso sensibilmente il campo dei reati contemplati. Questi ultimi si riferiscono in particolare alle seguenti materie:

- **reati informatici**, indicati dall'art. 24-bis, del D. Lgs. n. 231/2001, introdotto dalla L. n. 48 del 18/03/2008;
- **reati di falsità in monete, carte di pubblico credito e valori in bollo**, indicati dall'art. 25-bis, del D. Lgs. n. 231/2001, introdotto dal D.L. n. 350/2001, conv., con modificazioni, in L. n. 409/2001;
- **reati societari**, indicati dall'art. 25-ter del D. Lgs. n. 231/2001, introdotto dal D. Lgs. n. 61 dell'11/04/2002;
- **delitti con finalità di terrorismo ed eversione dell'ordine democratico**, indicati dall'art. 25-quater del D. Lgs. n. 231/2001, introdotto dalla L. n. 7 del 14/01/2003;
- **reati relativi alle pratiche di mutilazione degli organi genitali femminili**, indicati dall'art. 25-quater.1, D. Lgs. n. 231/2001, introdotto dalla L. n. 7/2006;
- **reati contro la personalità individuale**, indicati dall'art. 25-quinquies, D. Lgs. n. 231/2001, introdotto dalla L. n. 228/2003;
- **reati relativi al market abuse**, indicati dall'art. 25-sexies del D. Lgs. n. 231/2001, introdotto dalla L. n. 62 del 18/04/2005;
- **reati di omicidio e lesioni commessi con violazione della normativa per la salute e sicurezza sul lavoro**, indicati dall'art. 25-septies, D. Lgs. n. 231/2001, introdotto dalla L. n. 123/2007 e successivamente sostituito dal D. Lgs. n. 81/2008;
- **reati di ricettazione, riciclaggio e impiego di denaro, beni o utilità di provenienza illecita**, indicati dall'art. 25-octies, D. Lgs. n. 231/2001, introdotto dal D. Lgs. n. 231/2007;
- **delitti in materia di violazione del diritto d'autore**, indicati dall'art. 25-novies, D. Lgs. n. 231/2001, introdotto dalla L. 23 luglio 2009 n. 99;
- **induzione a dichiarazioni mendaci all'autorità giudiziaria**, indicato dall'art. 25-novies, D. Lgs. n. 231/2001, introdotto dalla L. 3 agosto 2009 n. 116 art. 41.

Sanzioni

Viene definita dall'ASEA, in rispetto e in riferimento anche del Contratto degli Enti Pubblici, una modalità di valutazione delle sanzioni che si concretizza nello strumento di definizione denominato "TABELLA RIASSUNTIVA DEL SISTEMA SANZIONATORIO" e "TABELLA DEI REATI E SANZIONI PREVISTE".

Nei confronti dell'ASEA cui è riconosciuta una responsabilità in conseguenza della commissione dei reati presupposto, il 231/01 prevede sia sanzioni pecuniarie (commisurate per quote e valore di ogni quota) che sanzioni interdittive (interdizione dell'esercizio e delle attività, sospensione o revoca di autorizzazioni, licenze, concessioni funzionali alla commissione dell'illecito, divieto di contrattare con la pubblica amministrazione, esclusione e revoca di finanziamenti, sussidi, agevolazioni, contributi, divieto di pubblicizzare beni e servizi).

Il Modello Organizzativo e l'Organismo di Vigilanza

Il Modello di Organizzazione, Gestione e Controllo, elemento fondamentale per la gestione della responsabilità dell'ASEA, deve rispondere alle seguenti esigenze:

- individuare le attività nel cui ambito possono essere commessi reati;
- prevedere specifici protocolli diretti a programmare la formazione e l'attuazione delle decisioni dell'ente in relazione ai reati da prevenire;
- individuare modalità di gestione delle risorse finanziarie idonee ad impedire la commissione dei reati;
- prevedere obblighi di informazione del personale nei confronti dell'organismo deputato a vigilare sul funzionamento e l'osservanza dei modelli;
- introdurre un sistema disciplinare idoneo a sanzionare il mancato rispetto delle misure indicate nel modello;
- prevedere, in relazione alla natura e alla dimensione dell'organizzazione, nonché al tipo di attività svolta, misure idonee a garantire lo svolgimento dell'attività nel rispetto della legge ed a scoprire ed eliminare tempestivamente situazioni di rischio;
- prevedere una verifica periodica, e l'eventuale modifica del modello stesso quando sono scoperte significative violazioni delle prescrizioni, ovvero quando intervengono mutamenti nell'organizzazione o nell'attività.

Il Modello di Organizzazione, Gestione e Controllo è dunque sostanzialmente un documento, costruito come regolamento interno e adottato dall'ente in modo formale.

Il Modello Organizzativo individua, descrive e analizza i seguenti elementi:

- le attività svolte dall'ASEA in relazione al proprio oggetto sociale, utili ad individuare le aree di rischio di reato;
- i reati che potrebbero essere commessi dai soggetti in posizione apicale o dai sottoposti;
- i meccanismi e le procedure utilizzate dall'ASEA per prevenire i reati medesimi: cioè i protocolli che descrivano le modalità di corretto svolgimento delle attività aziendali a rischio di reato;
- le modalità di gestione delle risorse impiegate dall'ente ai fini della prevenzione dei reati;
- la composizione e il funzionamento dell'organo di controllo e vigilanza;
- il sistema informativo atto ad alimentare i flussi di informazione verso l'organismo di controllo, da parte del personale e della struttura dell'ente, e viceversa;
- la comunicazione e la formazione del personale ai fini della prevenzione dei reati;
- i meccanismi sanzionatori in caso di commissione di illeciti, violazione delle regole e delle procedure previste dal modello organizzativo;
- il codice etico adottato dall'ASEA;
- le procedure di verifica periodica e di revisione dell'efficacia dei modelli e dell'organo di controllo e vigilanza.

Presupposto indispensabile affinché il Modello Organizzativo escluda effettivamente la responsabilità dell'ente in caso di reato, è che l'ente abbia costituito un proprio Organismo di Vigilanza, deputato al controllo ed al monitoraggio circa la corretta applicazione del Modello Organizzativo stesso, che può essere composto da uno o più soggetti in possesso di specifici requisiti di professionalità e competenza.

2. L' AZIENDA SPECIALE " ASEA "

Vengono esplicitati di seguito:

- gli strumenti e i sistemi atti a garantire il governo dell'organizzazione e il funzionamento dell'ente;
- l'assetto organizzativo, comprese le principali responsabilità attribuite alle diverse funzioni ed unità che compongono il sistema gestionale dell'ente.

2.1 Sistema di governo

Identità istituzionale

L'Azienda speciale ASEA è un ente pubblico dotato di personalità giuridica.

L'ASEA persegue il pareggio di bilancio, attraverso l'equilibrio dei costi e dei ricavi, compresi i trasferimenti, ed informa la propria attività a criteri di efficacia, efficienza ed economicità della gestione. Essa non ha finalità di lucro; gli eventuali avanzi di gestione sono finalizzati al miglioramento dei servizi e delle funzioni erogate, secondo i principi e le modalità previsti nel presente statuto.

L'azienda speciale è un ente pubblico strumentale della Provincia di Benevento per la gestione tecnica ed economica:

- ✓ del servizio idrico integrato;
- ✓ delle funzioni di efficientamento e di risparmio energetico;
- ✓ del patrimonio e delle risorse naturali e ambientali;
- ✓ delle funzioni di promozione, di salvaguardia, di tutela e di valorizzazione delle risorse territoriali;
- ✓ dei servizi di istruzione e di formazione professionale;

nonché per la realizzazione delle attività e delle opere funzionali al conseguimento dei predetti obiettivi, in conformità alle disposizioni dello statuto aziendale ed ai relativi contratti di servizio, alle finalità ed agli indirizzi determinati dal Consiglio Provinciale.

Organi di governo

Gli organi di governo dell'ASEA sono:

- a) il Consiglio di Amministrazione;
- b) il Presidente del Consiglio di Amministrazione;
- c) il Direttore;
- d) il Collegio dei Revisori legali dei conti.

a) IL CONSIGLIO DI AMMINISTRAZIONE

L'azienda speciale ASEA è amministrata da un Consiglio di Amministrazione, composto da tre membri, compreso il Presidente, nominati, con appositi provvedimenti, dal Presidente della Provincia di Benevento, secondo gli indirizzi del Consiglio provinciale.

Il Consiglio di Amministrazione dura in carica cinque anni e i suoi membri sono rieleggibili senza limiti.

b) IL PRESIDENTE DEL CONSIGLIO DI AMMINISTRAZIONE

Il Presidente del Consiglio di Amministrazione è nominato dal Presidente della Provincia di Benevento, nel rispetto degli indirizzi formulati dal Consiglio provinciale, tra i componenti del Consiglio di Amministrazione medesimo. Il Presidente ha la rappresentanza legale dell'azienda speciale nei rapporti con le autorità locali, regionali, statali, sovrastatali, comunitarie ed internazionali, assicura l'attuazione degli indirizzi delineati dal Consiglio provinciale e si pone come costante raccordo tra la Direzione ed il Consiglio di Amministrazione e tra l'azienda ed il Presidente della Provincia di Benevento.

c) IL DIRETTORE

Il Direttore dell'azienda speciale è nominato con deliberazione del Consiglio di Amministrazione, a seguito dell'espletamento di un avviso di selezione pubblica. Il Direttore ha la responsabilità della gestione operativa dell'azienda speciale ed è tenuto a svolgere l'incarico conferitogli secondo i criteri di ecologia, solidarietà, sostenibilità, efficacia ed economicità, nel rispetto delle linee operative fissate dal Consiglio di Amministrazione.

d) IL COLLEGIO DEI REVISORI LEGALI DEI CONTI

La vigilanza sulla regolarità contabile e sulla gestione economico-finanziaria, nonché la revisione dei bilanci sono affidate ad un Collegio composto da tre membri, nominati dal Presidente della Provincia di Benevento, nel rispetto degli indirizzi formulati dal Consiglio provinciale. Il Collegio elegge al proprio interno il Presidente. Il Collegio dei revisori legali dei conti accerta la regolare tenuta dei libri e delle scritture contabili, verifica l'osservanza delle norme tributarie ed attesta, nella relazione al bilancio d'esercizio, la corrispondenza dello stesso alle risultanze della gestione. Il Collegio vigila sulla gestione economico-finanziaria dell'azienda speciale.

2.2 Assetto organizzativo

Principi e criteri di organizzazione

In termini generali, l'attività dell'ASEA è improntata ai seguenti principi:

- orientamento alla soddisfazione dell'utenza, dei cittadini, del sistema sociale ed economico e del personale;
- ricorso ad appropriati strumenti di comunicazione e di rilevazione e analisi dei bisogni, della qualità dei servizi e del grado di soddisfazione dei cittadini;
- approccio diffuso e condiviso del metodo autovalutativo finalizzato al miglioramento continuo;
- chiarezza, trasparenza, pubblicità e semplificazione nei procedimenti e nelle procedure;
- separazione tra le responsabilità di indirizzo e controllo spettanti agli organi di governo e le responsabilità gestionali spettanti alle figure apicali;
- valorizzazione delle risorse umane e rispetto delle pari opportunità;
- individuazione certa delle responsabilità del personale e delle funzioni apicali;
- definizione degli obiettivi e ricorso al sistema di valutazione come momento strategico di gestione e di motivazione delle risorse umane;
- articolazione delle strutture organizzative in relazione a programmi ed obiettivi stabiliti in fase di pianificazione;
- flessibilità della struttura organizzativa e razionalizzazione della sua articolazione in funzione di mutamenti organizzativi, gestionali e operativi e ricorso alla collegialità come strumento di coordinamento tra gli uffici;
- attenzione alla comunicazione interna tra le strutture organizzative;
- ricorso ad un uso diffuso e sistematico della tecnologia e della formazione.

L'organizzazione degli uffici è ispirata ai seguenti criteri:

- a) coordinamento e collegamento delle attività attraverso il dovere di comunicazione e di interconnessione mediante anche sistemi informatici;

- b) trasparenza e attribuzione delle responsabilità ;
- c) formazione professionale permanente del personale;
- d) flessibilità delle mansioni;
- e) flessibilità nella gestione delle risorse umane, anche mediante processi di riqualificazione professionale e di mobilità all'interno dell'Azienda;
- f) parità e pari opportunità tra uomini e donne nelle condizioni di lavoro e nella progressione di carriera;
- g) corrette e propositive relazioni sindacali.

La struttura dell'organizzazione

La struttura organizzativa dell'Azienda è articolata come segue:

ORGANIGRAMMA FUNZIONALE ASI S

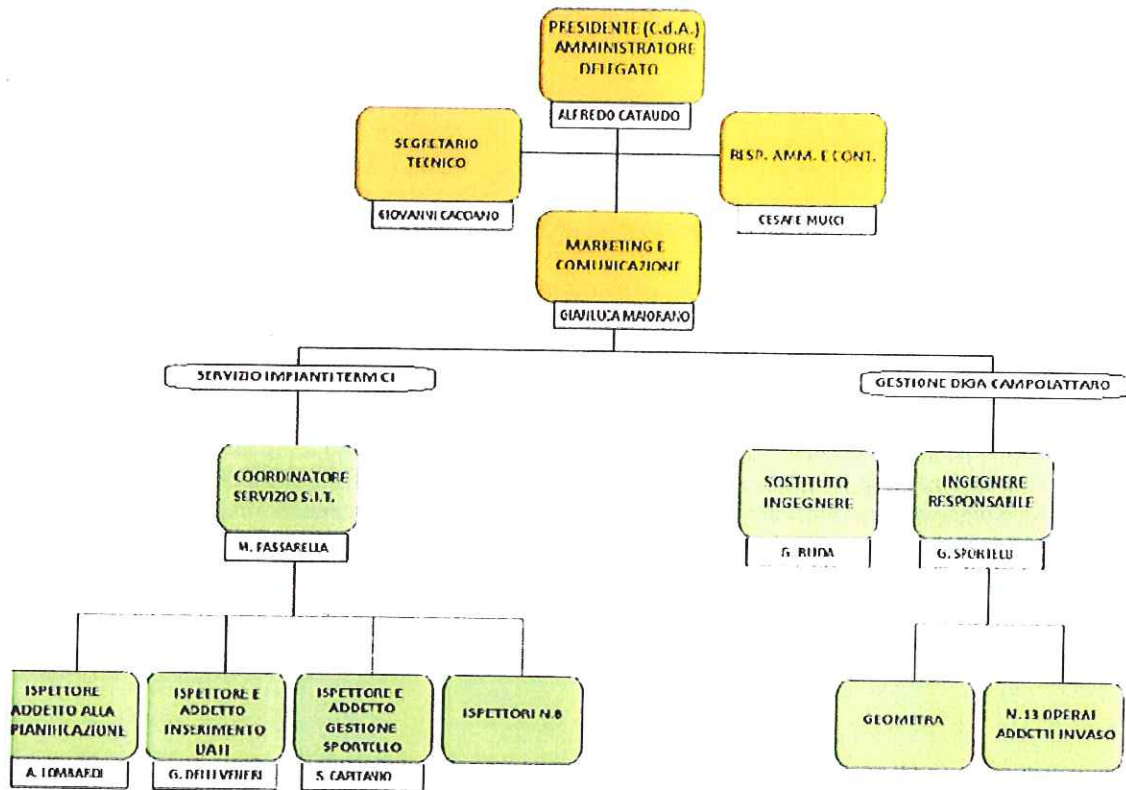

La direzione provvede ad informare i propri dipendenti e collaboratori circa la struttura organizzativa aziendale mediante:

- momenti di riunione verbalizzati;
- esposizione dell'organigramma nominativo nella bacheca aziendale;

- incontri personali di informazione.

Per una migliore comprensione delle responsabilità principali delle singole funzioni, esse sono sintetizzate ed espresse di seguito in forma di matrice delle responsabilità:

L'articolazione delle funzioni e delle responsabilità delle figure apicali.

Funzioni e responsabilità dei singoli attori organizzativi sono descritte in dettaglio all'interno del Mansionario Aziendale.

Il sistema delle deleghe e degli incarichi organizzativi

In linea di principio, il sistema delle deleghe e degli incarichi organizzativi deve essere caratterizzato da elementi di "sicurezza" ai fini della prevenzione dei reati (rintracciabilità ed identificabilità delle operazioni sensibili). Il sistema delle deleghe e degli incarichi organizzativi rende maggiormente efficiente ed efficace il dispositivo organizzativo dell'ASEA.

Le deleghe e gli incarichi organizzativi sono atti interni che l'Organismo di Vigilanza potrà verificare periodicamente in particolare in merito alla loro coerenza con il Regolamento di Organizzazione aziendale.

3. IL MODELLO ORGANIZZATIVO

L'ASEA si dota di un Modello Organizzativo in relazione alle prescrizioni del decreto 231/01, declinandolo secondo ulteriori finalità ed obiettivi propri.

Attraverso la costruzione ed adozione di un proprio Modello Organizzativo , in termini generali, si intende rafforzare il sistema di governance interna, in modo tale da assicurare che il comportamento di tutti coloro che operano per conto o nell'interesse dell'Azienda sia sempre conforme ai principi di correttezza e di trasparenza nella conduzione degli affari e delle attività aziendali.

In termini di obiettivi specifici, si intende:

- adeguarsi alla normativa sulla responsabilità amministrativa degli Enti;
- verificare e valorizzare i presidi già in essere, atti a scongiurare condotte illecite rilevanti ai sensi del D. Lgs. 231/01;
- predisporre un sistema strutturato ed organico di prevenzione e controllo finalizzato alla riduzione del rischio di commissione dei reati connessi all'attività aziendale, con particolare riguardo a eventuali comportamenti illegali;
- far conoscere in maniera chiara ed esplicita a tutto il personale, i collaboratori esterni, i consulenti, i fornitori ed i partner, i principi etici e le norme comportamentali adottate dall'Azienda nonché le sanzioni amministrative che possono ricadere sull'ASEA nell'ipotesi di perpetrazione dei reati e degli illeciti rilevanti ai sensi del Decreto;
- comunicare a tutto il personale, ai collaboratori esterni, ai consulenti, ai fornitori ed ai partner, che si stigmatizza ogni condotta contraria a disposizioni di legge, a regolamenti, a norme di vigilanza, a regole aziendali interne nonché ai principi di sana e corretta gestione delle attività societarie;
- render nota a tutto il personale l'importanza di un puntuale rispetto delle disposizioni contenute nel Modello stesso, ed inoltre l'esistenza di severe sanzioni disciplinari finalizzate a punire i casi di violazione delle disposizioni stesse;
- impegnarsi nella prevenzione e nel contrasto di comportamenti e fatti illeciti nello svolgimento delle attività sociali mediante un'azione di monitoraggio sui rischi, l'informazione sistematica e la formazione del personale.

La struttura del Modello Organizzativo

PARTE GENERALE

La Parte Generale illustra i presupposti normativi, le condizioni di contesto ed istituzionali, gli aspetti strutturali. In specifico include:

- descrizione del **quadro normativo di riferimento** (principi del D. Lgs. 231/01);
- presentazione del **sistema di Governo dell'ASEA**;
- presentazione dell'**assetto organizzativo**;
- definizione dell'**Organismo di Vigilanza**;
- definizione del **Sistema disciplinare**;
- indicazione **delle attività di formazione e comunicazione**.

PARTE SPECIALE

La Parte Speciale entra nel merito dell'analisi dei rischi di reato e dettaglia le procedure - quelle già in essere, ed anche quelle da integrare - funzionali a prevenire i rischi stessi.

Questi in specifico i contenuti:

- **descrizione delle fattispecie di reato richiamate dal Decreto**;
- descrizione delle **attività/processi sensibili e delle funzioni/posizioni organizzative sensibili** identificate, ossia di quelle attività, di quei ruoli e posizioni nel cui ambito potrebbe presentarsi il rischio di commissione di un illecito;
- Individuazione dei **protocolli di controllo generali**, ovvero applicabili per tutte le attività sensibili identificate;
- L'individuazione di **protocolli di controllo specifici**, ovvero applicabili a ciascuna delle attività sensibili.

L'adozione formale del Modello Organizzativo

Il documento di Modello Organizzativo, è stato elaborato dal COLLEGIO DEI REVISORE LEGALI DEI CONTI dell'Asea.

Il documento è poi stato presentato e messo a disposizione del Consiglio di Amministrazione che lo ha esaminato ed approvato con Verbale unitamente al Codice Etico.

4. ORGANISMO DI VIGILANZA

L'art. 6, comma 1, lett. a) e b) del D.Lgs. 231/2001 condiziona l'esenzione dalla responsabilità amministrativa dell'Ente all'istituzione di un **Organismo interno** dotato di autonomi poteri di iniziativa e di controllo, che vigili sul funzionamento e sull'osservanza dei principi etici statuiti e delle prescrizioni contenute nel Modello Organizzativo, e che ne curi l'aggiornamento.

L'Organismo di Vigilanza (di seguito denominato O.d.V.) deve possedere caratteristiche tali da assicurare un'effettiva ed efficace attuazione del Modello Organizzativo. A questo fine, esso deve in particolare essere caratterizzato da:

➤ **Autonomia ed indipendenza**

L'OdV quindi non ha dipendenza gerarchica bensì è in posizione in staff al Consiglio di Amministrazione ed a questo organo riferisce direttamente; è composto da soggetti che non hanno compiti operativi e non si trovino in posizione di conflitto di interessi.

➤ **Professionalità**

Il/i componente/i dell'OdV deve essere dotato di un bagaglio di strumenti e tecniche coerenti con lo svolgimento dell'attività in oggetto, sia per la capacità di svolgere le funzioni ispettive sia per la capacità di garantire la dinamicità del Modello medesimo, attraverso proposte di aggiornamento da indirizzare al Consiglio di Amministrazione.

➤ **Continuità di azione**

È importante che l'O.d.V. vigili costantemente sul rispetto del Modello Organizzativo, verifichi assiduamente l'effettività e l'efficacia dello stesso, assicuri il continuo aggiornamento e rappresenti un referente costante per il personale.

Composizione, nomina e permanenza in carica

Non vi sono indicazioni normative vincolanti circa la composizione dell'O.d.V.; l'organismo può quindi essere mono personale o collegiale.

L'ASEA ritiene opportuno in questa fase individuare i tre professionisti nominati all'interno del COLLEGIO DEI REVISORI LEGALI DEI CONTI dell'Asea, quali componenti dell'Organismo di Vigilanza.

L'Organismo di Vigilanza è nominato (ed eventualmente revocato) dal Consiglio di Amministrazione e la sua carica coincide con la durata del Consiglio di Amministrazione che lo ha nominato. L'Organismo decaduto conserva le proprie funzioni fino all'insediamento del nuovo O.d.V.

Il Presidente provvede ad informare tutti i livelli aziendali dell'avvenuta nomina dell'O.d.V, dei suoi poteri, responsabilità e competenze oltre alle modalità individuate per poter effettuare all'O.d.V. segnalazioni di difformità di comportamenti rispetto al Modello Organizzativo.

Cause di incompatibilità, revoca e sospensione

La nomina dell'O.d.V. è condizionata alla presenza dei requisiti soggettivi di onorabilità, integrità e rispettabilità, nonché all'assenza di cause di incompatibilità con la nomina stessa. In particolare, in caso di nomina la persona designata deve, all'atto del conferimento dell'incarico, rilasciare una dichiarazione nella quale attesta l'assenza di motivi di incompatibilità, quali:

- conflitti di interesse con l'Azienda – anche potenziali – tali da pregiudicare l'indipendenza richiesta
- funzioni di amministrazione – nei tre esercizi precedenti alla nomina quale membro dell'O.d.V. ovvero all'instaurazione del rapporto di consulenza / collaborazione con lo stesso Organismo – di imprese sottoposte a fallimento, liquidazione coatta amministrativa o altre procedure concorsuali;
- sentenza di condanna passata in giudicato ovvero sentenza di applicazione della pena su richiesta (il c.d. "patteggiamento"), in Italia o all'estero, per i delitti richiamati dal D.Lgs. 231/01 od altri delitti comunque incidenti sulla moralità professionale;
- condanna, con sentenza passata in giudicato, a una pena che importa l'interdizione, anche temporanea, dai pubblici uffici, ovvero l'interdizione temporanea dagli uffici direttivi delle persone giuridiche e delle imprese;
- esser già stato membro di O.d.V. in seno a Enti nei cui confronti siano state applicate le sanzioni previste dall'art. 9 del D.Lgs. 231/01.

Nella dichiarazione attestante l'assenza di queste cause di incompatibilità, l'O.d.V. si impegna anche a comunicare espressamente e tempestivamente eventuali variazioni rispetto quanto dichiarato.

L'Azienda si riserva di mettere in atto controlli specifici riguardo alle condizioni sopra indicate.

La revoca dell'Organismo di Vigilanza e l'attribuzione di tali poteri ad altro soggetto, potrà avvenire soltanto per giusta causa, mediante un'apposita delibera del Consiglio di Amministrazione. Per "giusta causa" di revoca si intende:

- la perdita dei requisiti soggettivi di onorabilità, integrità, rispettabilità e indipendenza presenti in sede di nomina;
- il sopraggiungere di un motivo di incompatibilità;
- una grave negligenza nell'assolvimento dei compiti connessi con l'incarico;
- l'omessa o insufficiente vigilanza" da parte dell'Organismo di Vigilanza – secondo quanto previsto dall'art. 6, comma 1, lett. d), D.Lgs. 231/01 – risultante da una sentenza di condanna, passata in giudicato, emessa nei confronti dell'Ente, ai sensi del D.Lgs. 231/01 ovvero da sentenza di applicazione della pena su richiesta (il c.d. patteggiamento);
- l'attribuzione di funzioni e responsabilità operative all'interno dell'organizzazione aziendale incompatibili con i requisiti di "autonomia e indipendenza" e "continuità di azione" propri dell'Organismo di Vigilanza.

In casi di particolare gravità, il Consiglio di Amministrazione può disporre la sospensione dei poteri dell'O.d.V. e la nomina di un Organismo ad interim.

Oltre che per revoca, l'O.d.V. cessa il proprio ruolo per rinuncia o sopravvenuta incapacità. In tali casi il Consiglio di Amministrazione provvede alla sostituzione del componente con la massima tempestività.

Funzioni e compiti

L'O.d.V. ha la funzione di vigilare:

- sull'osservanza del Codice Etico e del Modello Organizzativo da parte degli Organi Sociali, dei Dipendenti, dei Collaboratori, e dei Fornitori;

- sull'efficacia ed efficienza del Codice Etico e del Modello Organizzativo in relazione alla struttura aziendale ed alla effettiva capacità di prevenire la commissione dei reati;
- sull'opportunità di aggiornamento del Codice Etico e del Modello Organizzativo, laddove si riscontrino esigenze di adeguamento degli stessi in relazione a mutate condizioni aziendali e/o normative. A tale riguardo l'Organismo può formulare proposte al Consiglio di Amministrazione per l'aggiornamento del Codice Etico e/o del Modello.

Entro tali funzioni generali, l'O.d.V. ha poi i seguenti compiti specifici:

- **Verifiche e controlli sull'operatività dell'Azienda:**

- attuare le procedure di controllo previste dal Modello Organizzativo;
- condurre ricognizioni sull'attività aziendale ai fini dell'aggiornamento della mappatura dei Processi Sensibili;
- effettuare periodicamente verifiche mirate su determinate operazioni o specifici atti posti in essere dall'Azienda, soprattutto nell'ambito dei Processi Sensibili e delle attività a rischio;
- raccogliere, elaborare e conservare le informazioni rilevanti in ordine al rispetto del Modello, nonché aggiornare la lista di informazioni che devono essere a lui trasmesse o tenute a sua disposizione;
- coordinarsi con le altre funzioni aziendali (anche attraverso apposite riunioni) per il miglior monitoraggio delle attività in relazione alle procedure stabilite nel Modello;
- attivare e svolgere indagini interne, per l'accertamento di presunte violazioni delle prescrizioni del Modello, nell'ambito di attività pianificate e/o a seguito di segnalazioni ricevute.

- **Formazione e comunicazione:**

- coordinarsi con il Presidente per la definizione dei programmi di formazione per il personale e del contenuto di comunicazioni dirette a Dipendenti, Collaboratori e agli Organi Sociali, finalizzate a fornire agli stessi la necessaria sensibilizzazione e le conoscenze di base della normativa di cui al D.Lgs. 231/01;
- monitorare le iniziative per la diffusione della conoscenza e della comprensione del Modello Organizzativo e predisporre la documentazione interna necessaria.

- **Provvedimenti disciplinari:**

- coordinarsi con il Direttore per valutare l'adozione di eventuali sanzioni disciplinari, fermo restando la competenza di questi ultimi per l'irrogazione della sanzione e il relativo procedimento disciplinare.

- **Aggiornamenti:**

- interpretare la normativa rilevante e verificare l'adeguatezza del Modello Organizzativo a tali prescrizioni normative;
- valutare le esigenze di aggiornamento del Modello, anche in relazione a cambiamenti e trasformazioni a livello della struttura e del funzionamento organizzativo

- **Verifiche sull'adeguatezza del Modello:**

Oltre all'attività di vigilanza che l'O.d.V. periodicamente effettua specifiche verifiche sulla reale capacità del Modello riguardo alla prevenzione dei reati, attraverso:

- verifiche a campione dei principali atti societari e dei contratti di maggior rilevanza in relazione ai Processi Sensibili e alla conformità degli stessi alle regole di cui al presente Modello;

· riesame di tutte le segnalazioni ricevute nel corso dell'anno, delle azioni intraprese dall'OdV, degli eventi considerati rischiosi e della consapevolezza dei Dipendenti, Collaboratori e degli Organi Sociali rispetto alla problematica della responsabilità penale dell'Azienda con verifiche a campione.

Norme generali relative all'O.d.V.

L'O.d.V. in virtù dei principi di autonomia e indipendenza non è soggetto ad alcun vincolo gerarchico; le attività dell'O.d.V. non possono essere sindacate da alcun altro Organo o struttura aziendale, fermo restando che il Consiglio di Amministrazione è competente a valutare l'adeguatezza del suo intervento, in quanto ad esso rimonta la responsabilità ultima del funzionamento (e dell'efficacia) del Modello Organizzativo. Nello svolgimento dei compiti assegnati, l'O.d.V. ha accesso senza limitazioni alle informazioni aziendali per le attività di indagine, analisi e controllo. È fatto obbligo, in capo a qualunque funzione aziendale, dipendente e/o componente degli organi sociali, di fornire le informazioni in loro possesso a fronte di richieste da parte dell'O.d.V. o al verificarsi di eventi o circostanze rilevanti ai fini dello svolgimento delle attività di competenza dell'Organismo stesso.

I componenti dell'Organismo devono garantire la riservatezza delle informazioni di cui vengono in possesso, in particolare se relative a segnalazioni in ordine a possibili violazioni del Modello. Inoltre, si devono astenere dal ricercare notizie riservate per fini estranei a quelli stabiliti dal Decreto, salvo il caso di espressa autorizzazione del CdA. In ogni caso, ogni informazione ricevuta verrà trattata in conformità alle norme vigenti in materia di privacy (D.Lgs 30 giugno 2003, n. 196). L'inosservanza dai suddetti obblighi comporta la decadenza dall'incarico da adottare con delibera del Consiglio di Amministrazione.

L'O.d.V. ha poteri autonomi di iniziativa e controllo a fini di vigilanza sull'osservanza e sul funzionamento del Modello Organizzativo, ma non ha poteri coercitivi o di intervento modificativi della struttura aziendale o sanzionatori nei confronti di Dipendenti, Collaboratori, Organi Sociali o Fornitori. Tali poteri restano in capo ai soggetti ed organi competenti (Consiglio di Amministrazione, Presidente, Direttore Generale).

Reporting dell'O.d.V. verso il Consiglio di Amministrazione

L'O.d.V. riferisce periodicamente al Consiglio di Amministrazione tramite relazione, di norma una volta all'anno o comunque tutte le volte che lo ritenga opportuno o necessario.

La relazione periodica ha ad oggetto:

- l'attività svolta dall'Organismo stesso;
- eventuali aspetti critici emersi sia in termini di comportamenti interni all'Azienda, sia in termini di efficacia del Modello;
- l'esito delle attività di monitoraggio svolte e la segnalazione di situazioni che necessitano iniziative tempestive del CdA

L'O.d.V. potrà essere convocato in qualsiasi momento dal Consiglio di Amministrazione per riferire in merito al funzionamento del Modello e a situazione specifiche.

Flussi informativi verso l'O.d.V. – informazioni di carattere generale

L'O.d.V. deve essere informato tramite apposite segnalazioni da parte dei Destinatari del Modello (ivi compresi Collaboratori esterni, Consulenti, Fornitori e Partner), di ogni circostanza che potrebbe generare in capo all'Azienda la responsabilità prevista dal D.Lgs. 231/01.

Le segnalazioni riguardano in genere tutte le notizie relative alla presumibile commissione dei reati previsti dal Decreto in relazione all'attività dell'ASC. o a comportamenti non in linea con le regole di condotta adottate dall'Azienda stessa (in particolare quelle espresse nel Codice Etico).

Valgono al riguardo le seguenti prescrizioni di carattere generale:

- i Dipendenti e Collaboratori devono segnalare tutte le violazioni o deroghe delle procedure aziendali, del Codice Etico e del Modello Organizzativo, nonché gli ordini ricevuti da superiori ritenuti in contrasto con la legge o la normativa vigente;
- i Dipendenti, Collaboratori, gli Organi Sociali ed i Fornitori devono segnalare all'O.d.V. le notizie relative alla commissione, o alla ragionevole convinzione di commissione, dei reati;
- i Dipendenti e i Collaboratori che hanno una funzione di coordinamento del personale, hanno l'obbligo di segnalare all'O.d.V. le violazioni del Modello Organizzativo commesse dai Dipendenti e Collaboratori che a loro rispondono gerarchicamente;
- se un Dipendente o un Collaboratore desidera segnalare le violazioni del Modello Organizzativo, contatta il suo diretto superiore. Qualora la segnalazione riguardi direttamente quest'ultimo, il Dipendente o Collaboratore riferisce direttamente all'O.d.V. I Fornitori e i Partner effettuano le segnalazioni a cui sono tenuti direttamente all'O.d.V.;
- le segnalazioni dovranno essere inviate all'O.d.V. in forma scritta e non anonima. I segnalanti in buona fede saranno garantiti contro qualsiasi forma di ritorsione, discriminazione o penalizzazione ed in ogni caso sarà assicurata la riservatezza e l'anonimato del segnalante, fatti salvi gli obblighi di legge e la tutela dei diritti della società o delle persone accusate erroneamente e/o in mala fede;
- l'O.d.V. valuta le segnalazioni ricevute; intraprende, previa comunicazione al CdA, eventuali azioni ispettive, ascoltando – se lo ritiene – l'autore della segnalazione e/o il responsabile della presunta violazione, mantenendo traccia delle motivazioni che hanno portato a non svolgere una specifica indagine; informa del risultato le funzioni coinvolte. Gli eventuali provvedimenti conseguenti sono applicati dalle relative funzioni coinvolte in conformità a quanto previsto dal Sistema Disciplinare;
- ogni informazione e segnalazione ricevuta prevista dal presente Modello è conservata a cura dell'O.d.V. in un apposito data base (informatico o cartaceo). L'accesso al data base è consentito ai membri del Consiglio di Amministrazione e al Direttore Generale, salvo che non riguardino indagini nei loro confronti, nel qual caso sarà necessaria l'autorizzazione del Consiglio di Amministrazione nella sua collegialità, e sempre che tale accesso non sia comunque garantito da norme di legge vigenti.

Al fine di facilitare l'inoltro delle segnalazioni all'O.d.V. viene attivata una apposita casella di posta Elettronica

Flussi informativi verso l'O.d.V. – informazioni specifiche obbligatorie

Oltre alle segnalazioni relative a violazioni di carattere generale sopra descritte, devono essere obbligatoriamente ed immediatamente trasmesse all'O.d.V. dell'ASEA le informazioni concernenti in particolare:

- richieste di assistenza legale inoltrate dai dirigenti e/o dai dipendenti nei confronti dei quali la Magistratura procede per i reati previsti dalla richiamata normativa;
- i provvedimenti e/o notizie provenienti da organi di polizia giudiziaria, o da qualsiasi altra autorità, dai quali si evinca lo svolgimento di indagini, anche nei confronti di ignoti, per i reati di cui al D. Lgs. n. 231/2001;
- le commissioni di inchiesta o relazioni interne dalle quali emergano responsabilità per le ipotesi di reato di cui al D. Lgs. n. 231/2001;
- le notizie relative alla effettiva attuazione, a tutti i livelli dell'ente, del modello organizzativo, con evidenza dei procedimenti disciplinari svolti e delle eventuali sanzioni irrogate ovvero dei provvedimenti di archiviazione di tali procedimenti con le relative motivazioni;
- cambiamenti organizzativi rilevanti ed aggiornamento del sistema dei poteri e delle deleghe.

Gli obblighi di segnalazione, così come le relative sanzioni in caso di non rispetto del Modello, riguardanti i consulenti, i fornitori, i partner, sono specificati in appositi documenti firmati da tali soggetti o in clausole inserite nei contratti che legano tali soggetti all'Azienda.

5. SISTEMA DISCIPLINARE

Finalità e caratteristiche del sistema disciplinare

La definizione di un sistema disciplinare e delle modalità di irrogazione di sanzioni nei confronti dei destinatari costituisce, ai sensi dell'art. 6, secondo comma, lettera e) e dell'art. 7, quarto comma, lettera b) del D.Lgs. 231/01, un requisito essenziale del Modello Organizzativo medesimo, ai fini dell'esonero della responsabilità amministrativa dell'Azienda.

Il sistema disciplinare è diretto a sanzionare il mancato rispetto dei principi e delle procedure indicati nel Modello Organizzativo, compresi gli allegati che ne costituiscono parte integrante ed il Codice Etico, nonché di tutti i protocolli e procedure dell'ASEA volti a disciplinare l'operatività nell'ambito delle aree a rischio reato. L'applicazione del sistema disciplinare e delle relative sanzioni è indipendente dallo svolgimento e dall'esito del procedimento penale eventualmente avviato dall'Autorità Giudiziaria, nel caso in cui il comportamento da censurare valga anche ad integrare una fattispecie di reato rilevante ai sensi del D.Lgs. 231/01. Le regole di condotta imposte dal Modello e dal Codice Etico sono infatti assunte dall'Azienda in piena autonomia.

Pertanto, l'applicazione delle sanzioni potrà avere luogo anche se il destinatario abbia posto in essere esclusivamente una violazione dei principi sanciti dal Modello o dal Codice Etico, e il suo comportamento non integra gli estremi del reato ovvero non determina responsabilità diretta dell'Azienda.

Destinatari e criteri di applicazione

Sono soggetti al sistema disciplinare:

- tutti i lavoratori dipendenti dell'ASEA;
- il Direttore;
- gli Amministratori;
- il Revisore dei Conti;
- i collaboratori, nonché tutti coloro che abbiano rapporti contrattuali con l'ASEA;
- i componenti dell'O.d.V.

Il procedimento per l'irrogazione delle sanzioni tiene conto delle particolarità derivanti dallo status giuridico del soggetto nei cui confronti si procede.

Tutte le sanzioni saranno applicate considerando i seguenti criteri:

- il grado di intenzionalità delle violazioni commesse;
- il livello di negligenza, imprudenza o imperizia relativo alle violazioni commesse;
- l'entità e la gravità delle conseguenze prodotte;
- il comportamento complessivo del soggetto che ha commesso la violazione;
- la tipologia di compiti e mansioni affidate;
- la posizione funzionale occupata.

Il sistema disciplinare è reso dall'Azienda disponibile alla conoscenza dei suoi destinatari.

Misure nei confronti dei Dipendenti

Le violazioni dei principi, delle indicazioni e delle regole di comportamento contenute nel presente Modello Organizzativo e nel Codice Etico da parte dei dipendenti dell'ASC costituiscono illeciti disciplinari.

Il presente sistema disciplinare integra e non sostituisce il sistema più generale delle sanzioni relative ai rapporti tra datore di lavoro e dipendente, in base alle normative vigenti.

La tipologia di sanzioni irrogabili nei confronti dei dipendenti, nel rispetto di quanto indicato dall'articolo 7 della legge 20 maggio 1970 n. 300 (Statuto dei Lavoratori) e successive modifiche, è quella prevista dal relativo CCNL Enti Locali, vale a dire:

- rimprovero verbale;
- rimprovero scritto;
- multa di importo pari a 4 ore di lavoro;
- sospensione dal servizio con privazione della retribuzione fino ad un massimo di 10 gg;

- sospensione dal servizio con privazione della retribuzione da 11 gg fino ad un massimo di 6 mesi;
- licenziamento con preavviso;
- licenziamento senza preavviso.

L'accertamento delle violazioni, la gestione dei procedimenti disciplinari e l'irrogazione delle sanzioni sono di competenza del Direttore, il quale, nello svolgimento di queste funzioni, informa in proposito e si avvale della collaborazione dell'Organismo di Vigilanza.

Misure nei confronti del Direttore Generale

In caso di violazioni dei principi, delle indicazioni e delle regole di comportamento dettate nel presente Modello Organizzativo e nel Codice Etico da parte del Direttore, l'Organismo di Vigilanza informa nel merito il Consiglio di Amministrazione e il Direttore stesso per l'adozione degli opportuni provvedimenti disciplinari e delle relative sanzioni, in conformità con il CCNL e la legislazione vigente di riferimento.

Misure nei confronti degli Amministratori

In caso di violazioni dei principi, delle indicazioni e delle regole di comportamento dettate nel presente Modello Organizzativo e nel Codice Etico da parte di Consiglieri di Amministrazione dell'Azienda, l'Organismo di Vigilanza informa nel merito il Presidente della Provincia di Benevento e gli altri membri del Consiglio di Amministrazione, affinché tali organi provvedano ad assumere le iniziative più opportune ed adeguate, coerentemente con la gravità della violazione e conformemente ai poteri previsti dalla legge e dallo statuto.

Misure nei confronti del Revisore dei Conti

In caso di violazioni dei principi, delle indicazioni e delle regole di comportamento dettate nel presente Modello Organizzativo e nel Codice Etico da parte dei componenti del collegio dei Revisore legale dei Conti, l'Organismo di Vigilanza informa nel merito il Presidente della Provincia, e il Consiglio di Amministrazione per l'adozione degli opportuni provvedimenti.

Misure nei confronti dei Collaboratori, dei Partner e dei Fornitori

La violazione dei principi, delle indicazioni e delle regole di comportamento dettate nel presente Modello Organizzativo e nel Codice Etico da parte di Collaboratori, Partner e Fornitori dell'Azienda è sanzionata secondo quanto previsto nelle specifiche clausole contrattuali inserite nei relativi contratti, e può eventualmente portare alla risoluzione del rapporto contrattuale.

Resta salva l'eventuale richiesta di risarcimento, qualora da tali violazioni derivino danni all'Azienda, come, a puro titolo di esempio, nel caso di applicazione (anche in via cautelare) delle sanzioni previste dal D. Lgs. 231/01 a carico dell'Azienda stessa. Le specifiche funzioni aziendali curano l'elaborazione, l'aggiornamento e l'inserimento nelle lettere di incarico e nei contratti di tali specifiche clausole.

Ogni violazione messa in atto da parte di Collaboratori, Partner e Fornitori dell'Azienda, è comunicata dall'Organismo di Vigilanza al responsabile dell'Area/Servizio a cui il contratto o il rapporto si riferiscono e al Direttore mediante sintetica relazione scritta.

Misure nei confronti dei Componenti dell'O.d.V.

Qualora la violazione dei principi, delle indicazioni e delle regole di comportamento dettate nel presente Modello Organizzativo e nel Codice Etico sia ascrivibile all'O.d.V., il Presidente informa il Consiglio di Amministrazione. Il Consiglio di Amministrazione promuove l'istruttoria del caso e le opportune ulteriori indagini. Eventualmente, il Consiglio contesta la violazione al Componente e adotta i provvedimenti opportuni.

6. ATTIVITÀ' DI COMUNICAZIONE, FORMAZIONE E AGGIORNAMENTO

Formazione ed informazione ai Dipendenti e Collaboratori

L'ASEA si impegna a garantire alle risorse umane presenti e ai neo assunti una corretta conoscenza delle regole di condotta ivi contenute, con differente grado di approfondimento in relazione alla posizione, al ruolo ed al diverso livello di coinvolgimento delle risorse medesime nei processi sensibili.

I contratti dei collaboratori devono contenere clausole risolutive espresse che posso essere applicate nel caso di comportamenti in contrasto con i principi riportati nel Codice Etico, oppure con le linee di condotta indicate nel Modello Organizzativo e tali da comportare il rischio di commissione di un reato.

L'adozione del Codice Etico e del presente Modello è comunicata per scritto a tutto il personale in forza in Azienda ed i documenti diffusi attraverso il sito aziendale. Identica comunicazione viene consegnata ad ogni nuovo assunto, che la sottoscrive per ricevuta all'atto della firma del contratto.

Periodicamente il Direttore concerta con l'O.d.V. le iniziative formative, diversamente graduate secondo ruoli e responsabilità, sui temi legati alle materie oggetto del Modello e del Codice Etico.

Tali attività di formazione sono obbligatorie per i dipendenti dell'Azienda che rivestono un ruolo apicale o strumentale nelle attività a rischio.

Le iniziative formative possono essere condotte tramite corsi in aula, formazione on line, formazione specialistica, partecipazioni ad eventi, newsletter.

Informazione a Fornitori e Partner

I Fornitori e i Partner devono essere informati dell'adozione da parte dell'Azienda del Modello Organizzativo e del Codice Etico e dell'esigenza dell'ASEA che il loro comportamento sia conforme ai disposti del Codice Etico stesso e del D.Lgs. 231/2001. A costoro viene indicato l'indirizzo web dove reperire copia elettronica del Codice Etico.

L'aggiornamento del Modello e del Codice Etico

Il Modello e il Codice Etico, devono essere periodicamente aggiornati ed adeguati in particolare in merito a intervenute innovazioni normative, violazioni del Modello e/o rilievi emersi nel corso di verifiche sull'efficacia del medesimo, modifiche della struttura organizzativa dell'Azienda.

L'aggiornamento del Modello e del Codice Etico spetta al Consiglio di Amministrazione su proposta dell'Organismo di Vigilanza; dell'avvenuto aggiornamento vengono adeguatamente informati tutti gli interessati.

PARTE SPECIALE

DEL MODELLO DI ORGANIZZAZIONE, GESTIONE E CONTROLLO

Premessa alla Parte Speciale

La Parte Speciale del Modello Organizzativo presenta:

1. la descrizione delle **fattispecie di reato** richiamate dal D.Lgs. 231/01;
2. ipotesi concrete (casistica) delle **modalità e delle forme** attraverso cui tali reati potrebbero effettivamente verificarsi ;

3. l'analisi delle **aree e processi organizzativi sensibili** (a rischio di reato fra quelli indicati dal D.Lgs. 231/01);
4. l'analisi delle **funzioni / posizioni organizzative sensibili** (a rischio di reato fra quelli indicati dal D.Lgs. 231/01);
5. l'indicazione dei **protocolli di controllo per la prevenzione del rischio di reato** (dettagliati in protocolli già in essere al momento della pubblicazione del Modello e protocolli da integrare);

Per facilitare la lettura e la comprensione del documento abbiamo articolato questi contenuti in specifici capitoli, corrispondenti alle diverse fattispecie di reato previste dal Decreto:

- Parte Speciale A – Reati commessi nei rapporti con la Pubblica Amministrazione;
- Parte Speciale B – Delitti informatici e trattamento illecito di dati;
- Parte Speciale C – Delitti di criminalità organizzata;
- Parte Speciale D – Falsità in monete, in carte di pubblico credito, in valori in bollo e in strumenti o segni di riconoscimento;
- Parte Speciale E – Delitti contro l'industria e il commercio;
- Parte Speciale F – Reati Societari;
- Parte Speciale G – Delitti contro la personalità individuale;
- Parte Speciale H – Reati in materia di sicurezza sul lavoro;
- Parte Speciale I – Reati di ricettazione, riciclaggio e impiego di denaro, beni o utilità di provenienza illecita;
- Parte Speciale L – Delitti in violazione del diritto d'autore;
- Parte Speciale M – Altri reati.

Le premesse sono completate con uno schema riassuntivo delle **aree e processi organizzativi sensibili** nonché delle **funzioni / posizioni organizzative sensibili**; è inoltre esplicitato l'elenco dei **protocolli generali di controllo**, cioè i protocolli validi e funzionali indipendentemente dallo specifico rischio collegato ad una particolare area di reato.

1. Attività e Processi organizzativi sensibili

Per maggior chiarezza, le attività e processi sono raggruppati per le tipologie di reato indicate dal D. Lgs. 231/01.

Reati commessi nei rapporti con la Pubblica Amministrazione

- Progettazione di attività e di acquisizione e destinazione / utilizzo di beni
- Realizzazione di attività ed utilizzo effettivo di beni acquisiti
- Rendicontazione alla PA dell'esecuzione del progetto e delle attività erogate
- Procedure per gare d'appalto o acquisizione di forniture
- Procedure di selezione del personale o per l'assegnazione di incarichi
- Procedura per la richiesta di doti a favore dei cittadini
- Attività collegate alla acquisizione di servizi o attività
- Attività collegate all'ottenimento di finanziamenti
- Attività collegate all'acquisizione o il mantenimento di certificazioni ed autorizzazioni
- Attività collegate alla verifiche di regolarità contabili e fiscale
- Attività finalizzata alla realizzazione operativa dei servizi affidati All'ASEA

Delitti informatici e trattamento illecito di dati

Ogni attività aziendale che utilizza a supporto:

- sistemi informatici (computer e server interno);

- sistemi telematici (internet).

Delitti di criminalità organizzata

- Atti fondamentali di nomina delle figure con responsabilità di governo da parte dell'ASEA;
- Nomina della figura di direzione generale da parte del Consiglio di Amministrazione;
- Procedure di selezione ed assunzione del personale e di collaboratori;
- Gestione dei contratti di acquisto e di vendita, e di acquisizione di servizi ed interventi di consulenza;
- Costituzione di partnership o forme di collaborazione con soggetti esterni.

Falsità in monete, in carte di pubblico credito, in valori di bollo e in strumenti o segni di riconoscimento

- Ricezione ed emissione di fatture / note di debito
- Registrazione contratti di diverso genere (in particolare contratti d'appalto ed affitto)
- Richieste o trasmissione di documenti nei confronti di enti pubblici
- Attività di documentazione istituzionale ed organizzativa
- Attività di comunicazione esterna e marketing

Reati societari

- Costruzione e redazione di:
 - bilancio d'esercizio;
 - relazioni (nota integrativa e relazione sulla gestione);
 - altre comunicazioni sociali (in particolare Piano Programma e bilancio pluriennale di previsione previsti dal DPR 902/86 denominato *Regolamento delle aziende di servizi dipendenti dagli enti locali*).
- Redazione delle relazioni o altre comunicazioni da Revisore dei Conti concernenti la situazione economica, patrimoniale o finanziaria della società
- Attività di informazione sugli atti di governo ed indirizzo dell'Azienda

Reati in materia di Sicurezza sul Lavoro

- Attività aziendali contemplate nel Documento di Valutazione dei Rischi (DVR) ex Legge 81/2008.
- Attività collegate all'inserimento di soggetti in tirocinio in contesti esterni all'Azienda

Ricettazione, riciclaggio e impiego di denaro, beni o utilità di provenienza illecita

- Ricezione e contabilizzazione di denaro proveniente da sponsorizzazioni o donazioni
- Gestione dell'acquisto di beni, servizi e lavori per l'Azienda

Delitti in materia di violazione del diritto d'autore

- Attività di gestione della comunicazione organizzativa e più in particolare nella gestione del sito internet dell'Azienda
- Attività di formazione rivolte a dipendenti e collaboratori dell'Azienda
- Attività di gestione della promozione e comunicazione organizzativa
- Organizzazione di eventi pubblici da parte dell'Azienda

2. Funzioni e Posizioni organizzative sensibili

- Componenti dell'Assemblea Consortile
- Membri del Consiglio di Amministrazione
- Revisore dei Conti
- Direttore Generale
- Collaboratori e personale dipendente
- Referente servizi informatici/informativi

- Impiegati amministrativi
- Tutte le funzioni e posizioni organizzative direttamente impegnate nella realizzazione operativa di servizi ed interventi
- Responsabile dei Servizi di Prevenzione e Protezione (RSPP)
- Commissari per le gare d'appalto, selezioni del personale e per l'assegnazione di incarichi. Tutte le funzioni o posizioni organizzative interne ed i collaboratori e consulenti esterni di che hanno la possibilità di utilizzare sistemi informatici (computer e server interno) e telematici (internet).
- Figure organizzative con autorizzazione alla gestione del sito.

3. Protocolli di controllo generali

Di seguito sono indicate le procedure **generali di controllo** che all'interno dell'organizzazione sono considerati validi indipendentemente dallo specifico rischio collegato ad una particolare area di reato.

Segregazione dei compiti

L'ASEA adotta il principio di separazione delle funzioni: i processi di autorizzazione, contabilizzazione, esecuzione e controllo sono svolte da più soggetti in modo da garantire, all'interno di uno stesso macro-processo, indipendenza e obiettività al processo stesso.

In particolare:

- nessuna funzione o ruolo interno dispone di poteri illimitati;
- poteri e responsabilità sono definiti e conosciuti all'interno dell'organizzazione;
- i poteri autorizzativi e di firma sono coerenti con le responsabilità organizzative assegnate.

Tracciabilità

Ogni operazione gestionale e amministrativa è documentata, in modo che sia possibile effettuare controlli in ordine alle caratteristiche e alle motivazioni dell'operazione ed individuino le diverse responsabilità.

La salvaguardia di dati e procedure in ambito informatico è assicurata mediante l'adozione delle misure di sicurezza secondo quanto previsto dal D. Lgs. n. 196/2003 (Codice in materia di protezione dei dati personali) per tutti i trattamenti di dati effettuati con strumenti elettronici.

Deleghe

All'interno della struttura organizzativa i poteri autorizzativi e di firma assegnati sono:

- coerenti con le responsabilità organizzative e gestionali assegnate;
- chiaramente definiti e conosciuti all'interno dell'Azienda.

Sono in particolare definiti i ruoli aziendali ai quali è assegnato il potere di impegnare l'ente in determinate spese, e sono specificati i limiti e la natura delle spese. L'atto attributivo di funzioni rispetta gli specifici requisiti eventualmente richiesti dalla legge.

Regolamentazione

L'ASC ha adottato regolamenti formalizzati e disposizioni esplicite, atti a fornire principi di comportamento e indicazioni riguardo alle modalità di svolgimento delle attività gestionali, amministrative ed operative caratteristiche dell'Azienda.

4. PROTOCOLLI DI CONTROLLO SPECIFICI

Si riportano nei diversi capitoli i singoli reati (in *corsivo*) contemplati nel D.Lgs. 231/2001, dettagliando ove il caso gli elementi essenziali che identificano la fattispecie (in tondo) e di seguito l'identificazione delle potenziali aree di rischio e protocolli di controllo.

PARTE SPECIALE A

Reati commessi nei rapporti con la Pubblica Amministrazione (art. 24 e 25 del D. Lgs. 231/2001)

Premessa

Per **Pubblica Amministrazione** si intende l'insieme di enti e soggetti pubblici (Stato, Ministeri, Regioni, Province, Comuni, ecc.) e in alcuni casi privati (Concessionari di pubblico servizio, Amministrazioni aggiudicatrici, Società miste, ecc.) e tutte le altre figure che svolgono in qualsiasi modo la funzione pubblica nell'interesse della collettività.

Pubblici Ufficiali sono nominati "coloro i quali esercitano una pubblica funzione legislativa, giudiziaria o amministrativa". La norma precisa che "è pubblica la funzione amministrativa disciplinata da norme di diritto pubblico e da atti autoritativi e caratterizzata dalla formazione e dalla manifestazione della volontà della Pubblica Amministrazione e dal suo svolgersi per mezzo dei poteri autoritativi e certificativi".

La **pubblica funzione amministrativa**, si esplica attraverso il potere deliberativo, il potere autoritativo ed il potere certificativo della Pubblica Amministrazione. In particolare:

- il *potere deliberativo* è quello relativo alla "formazione e manifestazione della volontà della Pubblica Amministrazione, cioè a qualsiasi attività che concorra ad esprimere la volontà pubblica.

Sono quindi Pubblici Ufficiali non solo le persone istituzionalmente preposte ad esplicare tale potere, ma anche chi svolge le attività istruttorie o preparatorie dell'iter deliberativo della Pubblica Amministrazione;

il *potere autoritativo* si esplica nelle attività che permettono di realizzare interessi pubblici con atti impositivi della volontà pubblica. Questo ruolo è individuabile, ad esempio, nel potere di rilasciare 'concessioni' ai privati. In questo caso Pubblico Ufficiale chi è preposto ad esercitare tale potere.

il *potere certificativo* consiste nella facoltà di certificare, rappresentare, attestare come certa una determinata situazione sottoposta alla cognizione di un "pubblico agente".

Incaricati di un Pubblico Servizio sono coloro i quali, a qualunque titolo, prestano un pubblico servizio", cioè: "un'attività disciplinata nelle stesse forme della pubblica funzione, ma caratterizzata dalla mancanza dei poteri tipici di questa ultima e con esclusione dello svolgimento di semplici mansioni di ordine e della prestazione di opera meramente materiale".

In questo caso, non è necessario che l'attività svolta sia direttamente imputabile ad un soggetto pubblico, essendo sufficiente che il servizio realizzi direttamente finalità pubbliche, cioè quelle assunte come proprie dal soggetto pubblico, anche se realizzate concretamente attraverso organismi privati.

Esempi di Incaricati di Pubblico Servizio che svolgono un'attività non direttamente imputabile ad un soggetto pubblico sono i dipendenti di società concessionarie di servizi pubblici, che prestano un pubblico servizio regolamentato nell'atto della concessione attraverso norme di diritto pubblico oppure atti autoritativi.

Reato

Malversazione a danno dello Stato o dell'Unione Europea (art. 316-bis c.p.)

Chiunque, estraneo alla pubblica amministrazione, avendo ottenuto dallo Stato o da altro ente pubblico o dalle Comunità Europee contributi, sovvenzioni o finanziamenti destinati a favorire iniziative dirette alla realizzazione di opere od allo svolgimento di attività di pubblico interesse, non li destina alle predette finalità, è punito con la reclusione da sei mesi a quattro anni.

Elementi essenziali che identificano la fattispecie di reato sono:

- la percezione di contributi, sovvenzioni o finanziamenti;
- la provenienza di essi da Stato, da altro ente pubblico o da CE;
- la finalità prevista per essi (iniziative dirette alla realizzazione di opere od allo svolgimento di attività di pubblico interesse);
- la distrazione di essi dalle finalità previste.

Identificazione delle potenziali Aree di Rischio e dei Protocolli di Controllo Specifici

Esempi di possibile realizzazione di reato.

· a fronte di una richiesta ed ottenimento di finanziamento da parte di un ente della PA per una determinata attività o acquisizione di un bene, si potrebbe verificare l'utilizzo del finanziamento per altra attività o acquisizione di altro bene.

· in riferimento ad un progetto che venga posto in atto a significativa distanza di tempo dal momento in cui lo si è presentato, e per cui si sono ricevute le risorse da parte di una PA, l'Azienda potrebbe modificare in parte o in toto il tipo di azione progettuale.

Attività/Processi organizzativi sensibili

- Progettazione esecutiva di attività e di acquisizione e destinazione / utilizzo di beni
- realizzazione di attività ed utilizzo effettivo di beni acquisiti
- rendicontazione alla PA dell'esecuzione del progetto e delle attività erogate

Funzioni e posizioni organizzative sensibili

- Direttore Generale
- Responsabile Area Economico Amministrativa
- Responsabile Area interessata dall'attività
- Responsabili, coordinatori e referenti di progetto o di servizio

Protocolli di controllo specifici

· Protocolli già in essere:

- Previsione di specifiche indicazioni di comportamento nel codice etico
- Completa collaborazione all'attuazione delle procedure di verifica e controllo messe in atto dell'Ente pubblico finanziatore
- Applicazione integrale del *Regolamento per l'acquisizione di lavori, beni e servizi in economia*
- Rispetto del D.Lgs. 163/2006 (*Codice dei contratti pubblici relativi a lavori, servizi e forniture in attuazione delle direttive 2004/17/CE e 2004/18/CE*) e normativa correlata
- Rispetto delle norme in materia di "tracciabilità dei flussi finanziari"

Reato

Indebita percezione di erogazioni in danno dello Stato o dell'Unione Europea (art. 316-ter c.p.)

Salvo che il fatto costituisca il reato previsto dall'articolo 640-bis, chiunque mediante l'utilizzo o la presentazione di dichiarazioni o di documenti falsi o attestanti cose non vere, ovvero mediante l'omissione di informazioni dovute, consegue indebitamente, per sé o per altri, contributi, finanziamenti, mutui agevolati o altre erogazioni dello stesso tipo, comunque denominate, concessi o erogati dallo Stato, da altri enti pubblici o dalle Comunità europee e punito con la reclusione da sei mesi a tre anni.

Quando la somma indebitamente percepita è pari o inferiore a euro 3.999,96 si applica soltanto la sanzione amministrativa del pagamento di una somma di denaro da euro 5.164 a euro 25.822. Tale sanzione non può comunque superare il triplo del beneficio conseguito.

Elementi essenziali che identificano la fattispecie di reato sono:

- la percezione (per sé o per altri) di contributi, finanziamenti, mutui agevolati o altre erogazioni dello stesso tipo, comunque denominate;
- la provenienza di essi da Stato, da altro ente pubblico o da CE;
- l'utilizzo o la presentazione di dichiarazioni o di documenti falsi o attestanti cose non vere, oppure l'omissione di informazioni dovute

In questo caso, contrariamente a quanto visto in precedenza (art. 316-bis), non è rilevante l'uso che viene fatto delle erogazioni, poiché il reato si realizza nel momento dell'ottenimento dei finanziamenti.

Tale ipotesi di reato è residuale rispetto alla fattispecie della truffa ai danni dello Stato, nel senso che si configura solo nei casi in cui la condotta non integri gli estremi della truffa ai danni dello Stato.

Identificazione delle potenziali Aree di Rischio e dei Protocolli di Controllo Specifici

Esempi di possibile realizzazione di reato

- Nel corso di una richiesta di contributi, finanziamenti, o altre erogazioni comunque denominate, a un ente della PA per una determinata attività o acquisizione di un bene, si potrebbe verificare l'utilizzo o la presentazione di dichiarazioni o di documenti falsi o attestanti cose non vere, oppure omissione di informazioni dovute all'ente pubblico.
- Nel corso della realizzazione di attività sostenute da finanziamento della PA, si potrebbe verificare la falsa attestazione e successiva dichiarazione di informazioni riguardanti le condizioni in cui si realizza l'attività (ad esempio, la rilevazione delle presenze / assenze dei fruitori).

Attività/Processi organizzativi sensibili

- Progettazione di attività e di acquisizione e destinazione / utilizzo di beni
- realizzazione di attività ed utilizzo effettivo di beni acquisiti
- rendicontazione alla PA dell'esecuzione del progetto e delle attività erogate.

Funzioni e posizioni organizzative sensibili

- Direttore Generale
- Responsabile Area Economico Amministrativa
- Responsabile Area interessata dall'attività
- Responsabili, coordinatori e referenti di progetto o di servizio.

Protocolli di controllo specifici

- *Protocolli già in essere:*
 - Previsione di specifiche indicazioni di comportamento nel codice etico
- *Protocolli da integrare:*
 - In caso di richiesta di documentazione ad operatori interni o collaboratori esterni, viene anche richiesta una dichiarazione di veridicità delle informazioni prodotte.

Reato

Concussione (art. 317 c.p.)

Il pubblico ufficiale o l'incaricato di un pubblico servizio, che, abusando della sua qualità o dei suoi poteri costringe o induce taluno a dare o a promettere indebitamente, a lui o ad un terzo, denaro o altra utilità, e punito con la reclusione da quattro a dodici anni.

Elementi essenziali che identificano la fattispecie di reato sono:

- l'abuso, da parte di un pubblico ufficiale o un incaricato di un pubblico servizio, della propria posizione o del proprio potere,
- la costrizione o l'induzione a procurare a sé o ad altri denaro o altre utilità non dovute.

Identificazione delle potenziali Aree di Rischio e dei Protocolli di Controllo Specifici

Esempi di possibile realizzazione di reato

- In occasione di una gara d'appalto per l'assegnazione di servizi o lavori, o per l'acquisizione di forniture, o in occasione di altre procedure di acquisto, il responsabile unico del procedimento (RUP) o un componente della Commissione, potrebbe costringere o indurre un appaltatore o un fornitore a dare o promettere denaro o altre utilità di cui si avvantaggia anche l'ASEA
- In occasione di una procedura di selezione per assunzione nell'organico dell'Azienda, o per l'assegnazione di incarichi, il Direttore o un componente della Commissione, potrebbe costringere o indurre un candidato a dare o promettere denaro o altre utilità di cui si avvantaggia anche l'ASEA.
- In occasione della richiesta di dote scuola, dote formazione o dote lavoro alla Regione per conto di un cittadino, potrebbe verificarsi che un operatore di ASEA costringa o induca l'utente o un suo familiare a dare o promettere denaro o altre utilità di cui si avvantaggia anche l'Azienda.

Attività/Processi organizzativi sensibili

- Procedure per gare d'appalto o acquisizione di forniture
- Procedure di selezione per l'acquisizione di personale o per l'assegnazione di incarichi
- Procedura per la richiesta di dote a favore di un cittadino.

Funzioni e posizioni organizzative sensibili

- Direttore Generale
- Impiegati amministrativi e gestionali
- Commissari per le gare d'appalto e selezioni del personale e per l'assegnazione di incarichi
- Responsabili, e operatori incaricati della richiesta delle doti.

Protocolli di controllo specifici

· Protocolli già in essere:

- Previsione di specifiche indicazioni di comportamento nel Codice Etico.
- Applicazione piena del *Regolamento per l'acquisizione di lavori, beni e servizi in economia*
- Rispetto della D.Lgs. 163/2006 (*Codice dei contratti pubblici relativi a lavori, servizi e forniture in attuazione delle direttive 2004/17/CE e 2004/18/CE*) e normativa correlata.

· Protocolli da integrare

- Predisposizione di dichiarazione-tipo, da firmare a cura delle figure nominate come commissari di gare o selezioni, che impegna al pieno rispetto del Codice Etico dell'Azienda.

Reati

Corruzione per un atto d'ufficio (art. 318 c.p.)

Il pubblico ufficiale, che, per compiere un atto del suo ufficio, riceve, per se o per un terzo, in denaro od altra utilità, una retribuzione che non gli è dovuta, o ne accetta la promessa, è punito con la reclusione da sei mesi a tre anni. Se il pubblico ufficiale riceve la retribuzione per un atto d'ufficio da lui già compiuto, la pena è della reclusione fino a un anno.

Corruzione per un atto contrario ai doveri d'ufficio (art. 319 c.p.)

Il pubblico ufficiale che, per omettere o ritardare o per aver omesso o ritardato un atto del suo ufficio, ovvero per compiere o per aver compiuto un atto contrario ai doveri di ufficio, riceve, per se o per un terzo, denaro od altra utilità, o ne accetta la promessa, è punito con la reclusione da due a cinque anni.

Circostanze aggravanti (art. 319-bis c.p.)

La pena è aumentata se il fatto di cui all'art. 319 ha per oggetto il conferimento di pubblici impieghi o stipendi o pensioni o la stipulazione di contratti nei quali sia interessata l'amministrazione alla quale il pubblico ufficiale appartiene.

Corruzione in atti giudiziari (art. 319-ter c.p.)

Se i fatti indicati negli articoli 318 e 319 sono commessi per favorire o danneggiare una parte in un processo civile, penale o amministrativo, si applica la pena della reclusione da tre a otto anni.

Se dal fatto deriva l'ingiusta condanna di taluno alla reclusione non superiore a cinque anni, la pena è della reclusione da quattro a dodici anni; se deriva l'ingiusta condanna alla reclusione superiore a cinque anni o all'ergastolo, la pena è della reclusione da sei a venti anni.

Identificazione delle potenziali Aree di Rischio e dei Protocolli di Controllo Specifici

Esempi di possibile realizzazione di reato

- In svariate attività ed azioni svolte da responsabili ed operatori dell'ASEA, in quanto incaricati di pubblico servizio, è possibile che i referenti stessi vengano meno ai doveri connessi con la propria funzione, ricevendo o accettando la promessa di denaro o altra utilità di cui si avvantaggia anche l'Azienda.
- referenti dell'ASEA potrebbero dare o promettere a pubblici ufficiali o a incaricati di un pubblico servizio il denaro od altra utilità (ad esempio posti o contratti di lavoro, disponibilità di strutture, servizi che oltrepassano il regolare dovere d'ufficio) al fine di acquisire servizi o attività, di ottenere finanziamenti, acquisire o mantenere certificazioni ed autorizzazioni oppure conseguire il superamento di una verifica o di una valutazione.

Attività/Processi organizzativi sensibili

- Ogni attività o azione che riguarda la messa in atto del pubblico servizio affidato all'ASEA.

Funzioni e posizioni organizzative sensibili

- Tutte le funzioni e posizioni organizzative.

Protocolli di controllo specifici

Protocolli già in essere:

- Previsione di specifiche indicazioni di comportamento nel codice etico.
- Controllo periodico dei flussi finanziari aziendali da parte del Revisore Unico dei Conti.
- Applicazione del *Regolamento per la ricerca e selezione del personale*.
- Applicazione del *Regolamento per l'acquisizione di lavori, beni e servizi in economia*.
- Rispetto della D.Lgs. 163/2006 (*Codice dei contratti pubblici relativi a lavori, servizi e forniture in attuazione delle direttive 2004/17/CE e 2004/18/CE*) e normativa correlata.

Reati

Corruzione di persona incaricata di un pubblico servizio (art. 320 c.p.)

Le disposizioni dell'articolo 319 si applicano anche all'incaricato di un pubblico servizio; quelle di cui all'articolo 318 si applicano anche alla persona incaricata di un pubblico servizio, qualora rivesta la qualità di pubblico impiegato.

In ogni caso, le pene sono ridotte in misura non superiore a un terzo.

Pene per il corruttore (art. 321 c.p.)

Le pene stabilite nel primo comma dell'articolo 318, nell'articolo 319, nell'articolo 319-bis, nell'art. 319-ter, e nell'articolo 320 in relazione alle suddette ipotesi degli articoli 318 e 319, si applicano anche a chi da o promette al pubblico ufficiale o all'incaricato di un pubblico servizio il denaro od altra utilità

Istigazione alla corruzione (art. 322 c.p.)

Chiunque offre o promette denaro od altra utilità non dovuti ad un pubblico ufficiale o ad un incaricato di un pubblico servizio che riveste la qualità di pubblico impiegato, per indurlo a compiere un atto del suo ufficio, soggiace, qualora l'offerta o la promessa non sia accettata, alla pena stabilita nel primo comma dell'articolo 318, ridotta di un terzo.

Se l'offerta o la promessa è fatta per indurre un pubblico ufficiale o un incaricato di un pubblico servizio ad omettere o a ritardare un atto del suo ufficio, ovvero a fare un atto contrario ai suoi doveri, il colpevole soggiace, qualora l'offerta o la promessa non sia accettata, alla pena stabilita nell'articolo 319, ridotta di un terzo.

La pena di cui al primo comma si applica al pubblico ufficiale o all'incaricato di un pubblico servizio che riveste la qualità di pubblico impiegato che sollecita una promessa o dazione di denaro od altra utilità da parte di un privato per le finalità indicate dall'articolo 318.

La pena di cui al secondo comma si applica al pubblico ufficiale o all'incaricato di un pubblico servizio che sollecita una promessa o dazione di denaro od altra utilità da parte di un privato per le finalità indicate dall'articolo 319.

Elementi essenziali che identificano la fattispecie dei reati sono:

- il compimento, da parte di un incaricato di pubblico servizio, di un atto del suo ufficio;
- la ricezione in funzione di tale atto di una retribuzione che non gli è dovuta, in denaro o altra utilità (per sé o per un terzo).
- l'offerta o la promessa di denaro o altra utilità non dovuti ad un Pubblico Ufficiale o ad un Incaricato di Pubblico Servizio;
- la finalità di indurlo a compiere un atto d'ufficio o per omettere o ritardare un atto del suo ufficio, o per fare un atto contrario ai suoi doveri;
- il rifiuto, da parte del Pubblico Ufficiale o ad un Incaricato di Pubblico Servizio, dell'offerta o della promessa illecitamente avanzatagli.

Identificazione delle potenziali Aree di Rischio e dei Protocolli di Controllo Specifici

Esempi di possibile realizzazione di reato

- In svariate attività ed azioni svolte da responsabili ed operatori dell'ASEA, in quanto incaricati di pubblico servizio, è possibile che i referenti stessi vengano meno ai doveri connessi con la propria funzione, ricevendo o accettando la promessa di denaro o altra utilità di cui si avvantaggia anche l'Azienda.
- referenti dell'ASEA potrebbero dare o promettere a pubblici ufficiali o a incaricati di un pubblico servizio il denaro od altra utilità (ad esempio posti o contratti di lavoro, disponibilità di strutture, servizi che oltrepassano il regolare dovere d'ufficio) al fine di acquisire servizi o attività, di ottenere finanziamenti, acquisire o mantenere certificazioni ed autorizzazioni oppure conseguire il superamento di una verifica o di una valutazione.

Funzioni e posizioni organizzative sensibili

- Tutte le funzioni e posizioni organizzative

Attività/Processi organizzativi sensibili

- Ogni attività o azione che riguarda la messa in atto del pubblico servizio affidato all'ASEA

Funzioni e posizioni organizzative sensibili

- Tutte le funzioni e posizioni organizzative.

Protocolli di controllo specifici

- *Protocolli già in essere:*

- Previsione di specifiche indicazioni di comportamento nel codice etico.
- Controllo periodico dei flussi finanziari aziendali da parte del Revisore Unico dei Conti.
- Controllo della documentazione aziendale e, in particolare, delle fatture passive.
- Applicazione del *Regolamento per la ricerca e selezione del personale*.
- Applicazione del *Regolamento per "L'acquisizione di lavori, beni e servizi in economia"*.
- Rispetto della D.Lgs. 163/2006 (*Codice dei contratti pubblici relativi a lavori, servizi e forniture in attuazione delle direttive 2004/17/CE e 2004/18/CE*) e normativa correlata

Reato

Peculato, concussione, corruzione e istigazione alla corruzione di membri degli organi delle comunità europee e di funzionari delle Comunità Europee e di stati esteri (art. 322-bis c.p.)

Le disposizioni degli articoli 314, 316, da 317 a 320 e 322, terzo e quarto comma, si applicano anche:

1. *ai membri della Commissione delle Comunità europee, del Parlamento europeo, della Corte di Giustizia e della Corte dei conti delle Comunità europee;*

2. ai funzionari e agli agenti assunti per contratto a norma dello statuto dei funzionari delle Comunità europee o del regime applicabile agli agenti delle Comunità europee;
3. alle persone comandate dagli Stati membri o da qualsiasi ente pubblico o privato presso le Comunità europee, che esercitano funzioni corrispondenti a quelle dei funzionari o agenti delle Comunità europee;
4. ai membri e agli addetti a enti costituiti sulla base dei Trattati che istituiscono le Comunità europee;
5. a coloro che, nell'ambito di altri Stati membri dell'Unione europea, svolgono funzioni o attività corrispondenti a quelle dei pubblici ufficiali e degli incaricati di un pubblico servizio.

Le disposizioni degli articoli 321 e 322, primo e secondo comma, si applicano anche se il denaro o altra utilità è dato, offerto o promesso:

1. alle persone indicate nel primo comma del presente articolo;
2. a persone che esercitano funzioni o attività corrispondenti a quelle dei pubblici ufficiali e degli incaricati di un pubblico servizio nell'ambito di altri Stati esteri o organizzazioni pubbliche internazionali, qualora il fatto sia commesso per procurare a se o ad altri un indebito vantaggio in operazioni economiche internazionali.

Le persone indicate nel primo comma sono assimilate ai pubblici ufficiali, qualora esercitano funzioni corrispondenti, e agli incaricati di un pubblico servizio negli altri casi.

Identificazione delle potenziali Aree di Rischio e dei Protocolli di Controllo Specifici

Questa fattispecie non costituisce un'area di rischio di reato per l'ASC, poiché i suoi responsabili ed operatori non hanno rapporti diretti con le figure previste dall'articolo.

Reati

Truffa (art. 640 c.p.)

Chiunque, con artifici o raggiri, inducendo taluno in errore, procura a se o ad altri un ingiusto profitto con altrui danno, è punito con la reclusione da sei mesi a tre anni e con la multa da euro 51 a euro 1.032.

La pena è della reclusione da uno a cinque anni e della multa da euro 309 a euro 1.549:

1. *se il fatto è commesso a danno dello Stato o di un altro ente pubblico o col pretesto di far esonerare taluno dal servizio militare;*
2. *se il fatto è commesso ingenerando nella persona offesa il timore di un pericolo immaginario o l'erroneo convincimento di dovere eseguire un ordine dell'autorità. Il delitto è punibile a querela della persona offesa, salvo che ricorra taluna delle circostanze previste dal capoverso precedente o un'altra circostanza aggravante.*

Rispetto a quanto indicato dal D. Lgs. 231/01, elementi essenziali che identificano la fattispecie di reato sono:

- la messa in atto di artifici o raggiri tali da indurre in errore;
- l'ottenimento di un ingiusto profitto per sé o per altri;
- il causare un danno allo Stato, oppure ad altro Ente Pubblico o all'Unione Europea.

Truffa aggravata per il conseguimento di erogazioni pubbliche (art. 640-bis c.p.)

La pena è della reclusione da uno a sei anni e si procede d'ufficio se il fatto di cui all'articolo 640 riguarda contributi, finanziamenti, mutui agevolati ovvero altre erogazioni dello stesso tipo, comunque denominate, concessi o erogati da parte dello Stato, di altri enti pubblici o delle Comunità europee.

Elementi essenziali che identificano la fattispecie di reato sono gli stessi dell'articolo 640 c.p. ; viene però specificato il tipo di ingiusto profitto (contributi, finanziamenti, mutui agevolati o altre erogazioni pubbliche).

Identificazione delle potenziali Aree di Rischio e dei Protocolli di Controllo Specifici

Esempi di possibile realizzazione di reato

- Per conseguire un profitto con danno dello Stato o di EP, o in relazione alla possibilità di percepire contributi, finanziamenti, mutui agevolati o altre erogazioni dello stesso tipo, comunque

denominate, da parte dello Stato o di EP, potrebbe accadere che si rappresentino in maniera artificiosa fatti, situazioni, condizioni, che non corrispondono alla realtà.

- Per conseguire un profitto con danno dello Stato o di EP, o in relazione alla possibilità di percepire contributi, finanziamenti, mutui agevolati o altre erogazioni dello stesso tipo, comunque denominate, da parte dello Stato o di EP, potrebbe accadere che soggetti che collaborano o sono in contatto con l'ASEA rappresentino in maniera artificiosa fatti, situazioni, condizioni, che non corrispondono alla realtà, appoggiandosi nella realizzazione di tale azione alla struttura dell'ASEA.

Attività/Processi organizzativi sensibili

- Progettazione di attività e di acquisizione e destinazione / utilizzo di beni
- Realizzazione di attività ed utilizzo effettivo di beni acquisiti
- Rendicontazione dell'esecuzione del progetto e delle attività erogate.

Funzioni e posizioni organizzative sensibili

- Direttore Generale
- Responsabili, coordinatori e referenti di progetto, di servizio o di attività

Protocolli di controllo specifici

· *Protocolli già in essere:*

- Previsione di specifiche indicazioni di comportamento nel codice etico.
- Puntuali attività di controllo gerarchico (incluso sistema di deleghe).

Reato

Frode informatica (art. 640-ter c.p.)

Chiunque, alterando in qualsiasi modo il funzionamento di un sistema informatico o telematico o intervenendo senza diritto con qualsiasi modalità su dati, informazioni o programmi contenuti in un sistema informatico o telematico o ad esso pertinenti, procura a sé o ad altri un ingiusto profitto con altrui danno, è punito con la reclusione da sei mesi a tre anni e con la multa da euro 51 a euro 1.032.

La pena è della reclusione da uno a cinque anni e della multa da euro 309 a euro 1.549 se ricorre una delle circostanze previste dal numero 1) del secondo comma dell'articolo 640, ovvero se il fatto è commesso con abuso della qualità di operatore del sistema.

Il delitto è punibile a querela della persona offesa, salvo che ricorra taluna delle circostanze di cui al secondo comma o un'altra circostanza aggravante.

Rispetto a quanto indicato dal D. Lgs. 231/01, elementi essenziali che identificano la fattispecie di reato sono:

- l'alterazione del funzionamento di un sistema informatico o telematico o la manipolazione indebita di dati, informazioni o programmi in esso contenuti;
- l'ottenimento di un ingiusto profitto per sé o per altri;
- il causare un danno allo Stato, oppure ad altro Ente Pubblico o all'Unione Europea.

Identificazione delle potenziali Aree di Rischio e dei Protocolli di Controllo Specifici

Esempi di possibile realizzazione di reato

- Nel corso di una richiesta di contributi, finanziamenti, mutui agevolati o altre erogazioni dello stesso tipo, comunque denominate, a un ente della PA per una determinata attività o acquisizione di un bene, si potrebbe verificare da parte del personale e/o collaboratori l'alterazione di dati contenuti in registri informatici e/o la trasmissione di documenti attestanti fatti e circostanze inesistenti, o la modificazione di dati fiscali/previdenziali dell'azienda.

Attività/Processi organizzativi sensibili

- Progettazione di attività e di acquisizione e destinazione / utilizzo di beni
- Rendicontazione alla PA dell'esecuzione del progetto e delle attività erogate.

Funzioni e posizioni organizzative sensibili

- Direttore Generale
- Referente servizi informatici/informativi.

Protocolli di controllo specifici

· Protocolli già in essere:

- Previsione di specifiche indicazioni di comportamento nel codice etico.
- Puntuali attività di controllo gerarchico (incluso sistema di deleghe e incarichi) e tecnico (da parte del referente servizi informatici/informativi).

PARTE SPECIALE B

Delitti informatici e trattamento illecito di dati (art. 24 bis del D. Lgs. 231/2001)

Reati

Accesso abusivo ad un sistema informatico o telematico (art. 615-ter c.p.)

Chiunque abusivamente si introduce in un sistema informatico o telematico protetto da misure di sicurezza ovvero vi si mantiene contro la volontà, espressa o tacita di chi ha il diritto di escluderlo, e punito con la reclusione fino a tre anni.

La pena e della reclusione da uno a cinque anni:

- 1) *se il fatto è commesso da un pubblico ufficiale o da un incaricato di un pubblico servizio, con abuso dei poteri o con violazione dei doveri inerenti alla funzione o al servizio, o da chi esercita anche abusivamente la professione di investigatore privato, o con abuso della qualità di operatore del sistema;*
- 2) *se il colpevole per commettere il fatto usa violenza sulle cose o alle persone, ovvero se e palesemente armato;*
- 3) *se dal fatto deriva la distruzione o il danneggiamento del sistema o l'interruzione totale o parziale del suo funzionamento, ovvero la distruzione o il danneggiamento dei dati, delle informazioni o dei programmi in esso contenuti.*

Qualora i fatti di cui ai commi primo e secondo riguardino sistemi informatici o telematici di interesse militare o relativi all'ordine pubblico o alla sicurezza pubblica o alla sanità o alla protezione civile o comunque di interesse pubblico, la pena è, rispettivamente, della reclusione da uno a cinque anni e da tre a otto anni. Nel caso previsto dal primo comma il delitto è punibile a querela della persona offesa; negli altri casi si procede d'ufficio.

Detenzione e diffusione abusiva di codici di accesso a sistemi informatici o telematici (art. 615-quater c.p.)

Chiunque, al fine di procurare a se o ad altri un profitto o di arrecare ad altri un danno, abusivamente si procura, riproduce, diffonde, comunica o consegna codici, parole chiave o altri mezzi idonei all'accesso ad un sistema informatico o telematico, protetto da misure di sicurezza, o comunque fornisce indicazioni o istruzioni idonee al predetto scopo, e punito con la reclusione sino ad un anno e con la multa sino a euro 5.164. La pena e della reclusione da uno a due anni e della multa da euro 5.164 a euro 10.329 se ricorre taluna delle circostanze di cui ai numeri 1) e 2) del quarto comma dell'articolo 617-quater.

Elementi essenziali che identificano la fattispecie di reato sono:

- l'accesso abusivo in un sistema informatico o telematico protetto da misure di sicurezza;
 - la permanenza nel sistema contro la volontà (espressa o tacita) di chi ha il diritto di escluderlo.
- La sanzione è di più rilevante entità nei casi elencati da 1) a 3).
- l'acquisizione o la riproduzione o la diffusione o la comunicazione o la consegna abusiva di codici, parole chiave o altri mezzi idonei all'accesso ad un sistema informatico o telematico, protetto da misure di sicurezza;
 - l'ottenimento di un profitto per sé o per altri oppure causare danno ad altri.

Identificazione delle potenziali Aree di Rischio e dei Protocolli di Controllo Specifici

Esempi di possibile realizzazione di reato

- Referenti dell'ASC potrebbero introdursi abusivamente in un sistema informatico o telematico protetto da misure di sicurezza o permanere contro la volontà dell'amministratore del sistema (ad esempio monitorweb, sintesi, sistema informatico dell'Istituto di Credito), oppure acquisire, riprodurre, diffondere, comunicare o consegnare abusivamente codici, parole chiave o altri mezzi idonei all'accesso ad un sistema informatico o telematico, protetto da misure di sicurezza per ottenere profitto o danneggiare altri, con vantaggio o coinvolgimento dell'Azienda.

Attività/Processi organizzativi sensibili

- Ogni attività aziendale che utilizza sistemi informatici (computer e server interno) e telematici (internet).

Funzioni e posizioni organizzative sensibili

- Tutte le funzioni o posizioni organizzative interne ed i collaboratori e consulenti esterni che hanno la possibilità di utilizzare sistemi informatici (computer e server interno) e telematici (internet).

Protocolli di controllo specifici

· Protocolli già in essere:

- la procedure esistente è quella prevista dal D.P.S. (Documento Programmatico della Sicurezza).

Essa prevede in particolare che la sicurezza sia determinata attraverso l'assegnazione di una password per l'accesso ai sistemi informatici e telematici dell'Azienda.

Con questa procedura si intende prevenire gli accessi anonimi avendo la tracciabilità dei vari log all'interno. In questo modo, oltre alla sicurezza interna, si interviene anche sul possibile utilizzo di sistemi informatici e telematici dell'ASC per accedere abusivamente ad altri sistemi esterni: tale utilizzo resterebbe infatti "tracciato", nel senso che si potrebbe risalire alla persona che lo ha messo in atto.

- Altra procedura prevista dal DPS consiste nella consegna ad ogni dipendente di una serie di regole inserite nelle linee guida (del DPS stesso) per l'utilizzo dei sistemi informatici. Gli articoli di seguito intendono far comprendere la delicatezza di password e codici che determinano l'accesso a dati:
- **User ID:** la propria User ID, una volta assegnata dal Responsabile Informatico, non deve essere comunicata ad altri. Dopo sei mesi di inutilizzo la User ID viene disabilitata automaticamente.
- **Password:** le password di autenticazione dell'utente devono essere a conoscenza esclusivamente dell'utente stesso e devono essere sostituite almeno ogni tre mesi. Le password verranno modificate autonomamente dall'utente a seguito di un avviso che il sistema operativo invierà automaticamente ogni tre mesi.
 - Nel DPS la responsabilità della amministrazione delle password e dei controlli sugli accessi e sull'utilizzo dei sistemi informatici e telematici è affidata in termini generali al Presidente.
 - Indicazione nel codice etico di regole di comportamento ad hoc per impedire i comportamenti oggetto di questa fattispecie.

Reato

Diffusione di apparecchiature, dispositivi o programmi informatici diretti a danneggiare o interrompere un sistema informatico o telematico (art. 615-quinquies c.p.)

Chiunque, allo scopo di danneggiare illecitamente un sistema informatico o telematico, le informazioni, i dati o i programmi in esso contenuti o ad esso pertinenti ovvero di favorire l'interruzione, totale o parziale, l'alterazione del suo funzionamento, si procura, produce, riproduce, importa, diffonde, comunica, consegna, comunque, mette a disposizione di altri apparecchiature, dispositivi o programmi informatici, è punito con la reclusione fino a due anni e con la multa sino a euro 10.329.

Elementi essenziali che identificano la fattispecie di reato sono:

- l'acquisizione o la produzione o la riproduzione o l'importazione o la diffusione o la comunicazione o la consegna o la messa a disposizione di altri di apparecchiature, dispositivi o programmi informatici;
- la finalità:
- di danneggiare illecitamente un sistema informatico o telematico,
- di causare danneggiare illecitamente le informazioni, i dati o i programmi in esso contenuti o ad esso pertinenti,
- di favorire l'interruzione, totale o parziale, o l'alterazione del suo funzionamento.

Identificazione delle potenziali Aree di Rischio e dei Protocolli di Controllo Specifici

Esempi di possibile realizzazione di reato

- si può pensare alla diffusione, da parte di dipendenti o collaboratori dell'ASEA, di software del tipo virus, oppure all'utilizzo di apparecchiature che interferiscono con la rete interna o esterna per bloccarne l'utilizzo a danneggiarne il funzionamento.

Attività/Processi organizzativi sensibili

- Ogni attività aziendale che utilizza sistemi informatici (computer e server interno) e telematici (internet).

Funzioni e posizioni organizzative sensibili

- Tutte le funzioni o posizioni organizzative interne ed i collaboratori e consulenti esterni che hanno la possibilità di utilizzare sistemi informatici (computer e server interno) e telematici (internet).

Protocolli di controllo specifici

· *Protocolli già in essere:*

- Particolare attenzione è posta nel software antivirus e nel suo aggiornamento: aggiornamento giornaliero del server che aggiorna le macchine client alla loro accensione;
- Indicazione nel codice etico di regole di comportamento ad hoc per impedire i comportamenti oggetto di questa fattispecie.

Reato

Intercettazione, impedimento o interruzione illecita di comunicazioni informatiche o telematiche (art. 617-quater c.p.)

Chiunque fraudolentemente intercetta comunicazioni relative ad un sistema informatico o telematico o intercorrenti tra più sistemi, ovvero le impedisce o le interrompe, è punito con la reclusione da sei mesi a quattro anni.

Salvo che il fatto costituisca più grave reato, la stessa pena si applica a chiunque rivela, mediante qualsiasi mezzo di informazione al pubblico, in tutto o in parte, il contenuto delle comunicazioni di cui al primo comma.

I delitti di cui ai commi primo e secondo sono punibili a querela della persona offesa. Tuttavia si procede d'ufficio e la pena è della reclusione da uno a cinque anni se il fatto è commesso:

- 1) *in danno di un sistema informatico o telematico utilizzato dallo Stato o da altro ente pubblico o da impresa esercente servizi pubblici o di pubblica necessita;*
- 2) *da un pubblico ufficiale o da un incaricato di un pubblico servizio, con abuso dei poteri o con violazione dei doveri inerenti alla funzione o al servizio, ovvero con abuso della qualità di operatore del sistema;*
- 3) *da chi esercita anche abusivamente la professione di investigatore privato.*

Elementi essenziali che identificano la fattispecie di reato sono:

- l'intercettazione fraudolenta di comunicazioni relative ad un sistema informatico o telematico o intercorrenti tra più sistemi, oppure
 - l'impedimento o l'interruzione fraudolenta di comunicazioni relative ad un sistema informatico o telematico o intercorrenti tra più sistemi,
 - la rivelazione pubblica, mediante qualsiasi mezzo di informazione, del contenuto di tali comunicazioni.
- Si procede d'ufficio e la pena è più rilevante nei casi elencati da 1) a 3).

Identificazione delle potenziali Aree di Rischio e dei Protocolli di Controllo Specifici

Esempi di possibile realizzazione di reato

- Dipendenti o collaboratori dell'ASC potrebbero utilizzare sistemi telematici aziendali per intercettare illecitamente comunicazioni relative ad un sistema informatico o telematico esterno o intercorrenti tra più sistemi esterni.

Attività/Processi organizzativi sensibili

- Ogni attività aziendale che utilizza sistemi informatici (computer e server interno) e telematici (internet).

Funzioni e posizioni organizzative sensibili

- Tutte le funzioni o posizioni organizzative interne ed i collaboratori e consulenti esterni che hanno la possibilità di utilizzare sistemi informatici (computer e server interno) e telematici (internet).

Protocolli di controllo specifici

· *Protocolli già in essere:*

- la procedura in essere non è mirata a prevenire direttamente la possibilità di crimini di questo tipo, cosa altamente difficile con le strutture a disposizione dell'Azienda. In forma indiretta, vi è tuttavia la seguente procedura che scoraggia reati di questo tipo: esistenza di un continuo monitoraggio (log) che permette la rintracciabilità di eventuali azioni criminose. I log vengono conservati all'interno del sistema secondo le modalità di legge.
- Indicazione nel codice etico di regole di comportamento ad hoc per impedire i comportamenti oggetto di questa fattispecie.

Reati

Installazione di apparecchiature atte ad intercettare, impedire o interrompere comunicazioni informatiche o telematiche (art. 617-quinquies c.p.)

Chiunque, fuori dai casi consentiti dalla legge, installa apparecchiature atte ad intercettare, impedire o interrompere comunicazioni relative ad un sistema informatico o telematico ovvero intercorrenti tra più sistemi, è punito con la reclusione da uno a quattro anni.

La pena è della reclusione da uno a cinque anni nei casi previsti dal quarto comma dell'articolo 617- quater.

Danneggiamento di informazioni, dati e programmi informatici (art. 635-bis c.p.)

Salvo che il fatto costituisca più grave reato, chiunque distrugge, deteriora, cancella, altera o sopprime informazioni, dati o programmi informatici altrui e punito, a querela della persona offesa, con la reclusione da sei mesi a tre anni. Se ricorre la circostanza di cui al numero 1) del secondo comma dell'articolo 635 ovvero se il fatto è commesso con abuso della qualità di operatore del sistema, la pena, e della reclusione da uno a quattro anni e si procede d'ufficio.

Danneggiamento di informazioni, dati e programmi informatici utilizzati dallo Stato o da altro ente pubblico o comunque di pubblica utilità (art. 635-ter c.p.)

Salvo che il fatto costituisca più grave reato, chiunque commette un fatto diretto a distruggere, deteriorare, cancellare, alterare o sopprimere informazioni, dati o programmi informatici utilizzati dallo Stato o da altro ente pubblico o ad essi pertinenti, o comunque di pubblica utilità, e punito con la reclusione da uno a quattro anni. Se dal fatto deriva la distruzione, il deterioramento, la cancellazione, l'alterazione o la soppressione delle informazioni, dei dati o dei programmi informatici, la pena e della reclusione da tre a otto anni.

Se ricorre la circostanza di cui al numero 1) del secondo comma dell'articolo 635 ovvero se il fatto è commesso con abuso della qualità di operatore del sistema, la pena è aumentata.

Danneggiamento di sistemi informatici o telematici (art. 635-quater c.p.)

Salvo che il fatto costituisca più grave reato, chiunque, mediante le condotte di cui all'articolo 635-bis, ovvero attraverso l'introduzione o la trasmissione di dati, informazioni o programmi, distrugge, danneggia, rende, in tutto o in parte, inservibili sistemi informatici o telematici altrui o ne ostacola gravemente il funzionamento e punito con la reclusione da uno a cinque anni.

Se ricorre la circostanza di cui al numero 1) del secondo comma dell'articolo 635 ovvero se il fatto è commesso con abuso della qualità di operatore del sistema, la pena è aumentata.

Danneggiamento di sistemi informatici o telematici di pubblica utilità (art. 635-quinquies c.p.)

Se il fatto di cui all'articolo 635-quater è diretto a distruggere, danneggiare, rendere, in tutto o in parte, inservibili sistemi informatici o telematici di pubblica utilità o ad ostacolarne gravemente il funzionamento, la pena e della reclusione da uno a quattro anni.

Se dal fatto deriva la distruzione o il danneggiamento del sistema informatico o telematico di pubblica utilità ovvero se questo è reso, in tutto o in parte, inservibile, la pena e della reclusione da tre a otto anni.

Se ricorre la circostanza di cui al numero 1) del secondo comma dell'articolo 635 ovvero se il fatto è commesso con abuso della qualità di operatore del sistema, la pena è aumentata.

Identificazione delle potenziali Aree di Rischio e dei Protocolli di Controllo Specifici

Questa fattispecie non costituisce un'area di rischio di reato o prefigura un'area di rischio da considerarsi irrisoria

Reato

Frode informatica del soggetto che presta servizi di certificazione di firma elettronica (art. 640-quinquies c.p.)

Il soggetto che presta servizi di certificazione di firma elettronica, il quale, al fine di procurare a sé o ad altri un ingiusto profitto ovvero di arrecare ad altri danno, viola gli obblighi previsti dalla legge per il rilascio di un certificato qualificato, e punito con la reclusione fino a tre anni e con la multa da 51 a 1.032 euro.

Elementi essenziali che identificano la fattispecie di reato sono:

- violazione degli obblighi previsti dalla legge per il rilascio di un certificato qualificato da parte di un soggetto che presta servizi di certificazione di firma elettronica,
- la finalità di procurare a sé o ad altri un ingiusto profitto, oppure
- la finalità di arrecare ad altri danno.

Identificazione delle potenziali Aree di Rischio e dei Protocolli di Controllo Specifici

Questa fattispecie non costituisce un'area di rischio di reato per l'ASEA poiché l'Azienda ed i suoi operatori non prestano servizi di certificazione di firma elettronica.

PARTE SPECIALE C

Delitti di criminalità organizzata (art. 24 ter del D. Lgs. 231/2001)

Reati

Associazione per delinquere (art. 416 c.p.)

Quando tre o più persone si associano allo scopo di commettere più delitti, coloro che promuovono o costituiscono od organizzano l'associazione sono puniti, per ciò solo, con la reclusione da tre a sette anni.

Per il solo fatto di partecipare all'associazione, la pena e della reclusione da uno a cinque anni. I capi soggiacciono alla stessa pena stabilita per i promotori. Se gli associati scendono in armi le campagne o le pubbliche vie, si applica la reclusione da cinque a quindici anni.

La pena è aumentata se il numero degli associati è di dieci o più. Se l'associazione è diretta a commettere taluno dei delitti di cui agli articoli 600, 601 e 602, nonché all'articolo 12, comma 3-bis, del testo unico delle disposizioni concernenti la disciplina dell'immigrazione e norme sulla condizione dello straniero, di cui al decreto legislativo 25 luglio 1998, n. 286, si applica la reclusione da cinque a quindici anni nei casi previsti dal primo comma e da quattro a nove anni nei casi previsti dal secondo comma.

Associazione di tipo mafioso (art. 416-bis c.p.)

Chiunque fa parte di un'associazione di tipo mafioso formata da tre o più persone, è punito con la reclusione da tre a sei anni. Coloro che promuovono, dirigono o organizzano l'associazione sono puniti, per ciò solo, con la reclusione da quattro a nove anni.

L'associazione è di tipo mafioso quando coloro che ne fanno parte si avvalgono della forza di intimidazione del vincolo associativo e della condizione di assoggettamento e di omertà che ne deriva per commettere delitti, per acquisire in modo diretto o indiretto la gestione o comunque il controllo di attività economiche, di concessioni, di autorizzazioni, appalti e servizi pubblici o per realizzare profitti o vantaggi ingiusti per se o per altri, ovvero al fine di impedire od ostacolare il libero esercizio del voto o di procurare voti a se o ad altri in occasione di consultazioni elettorali.

Se l'associazione è armata si applica la pena della reclusione da quattro a dieci anni nei casi previsti dal primo comma e da cinque a quindici anni nei casi previsti dal secondo comma. L'associazione si considera armata quando i partecipanti hanno la disponibilità, per il conseguimento della finalità dell'associazione, di armi o materie esplosive, anche se occultate o tenute in luogo di deposito.

Se le attività economiche di cui gli associati intendono assumere o mantenere il controllo sono finanziate in tutto o in parte con il prezzo, il prodotto, o il profitto di delitti, le pene stabilite nei commi precedenti sono aumentate da un terzo alla metà.

Nei confronti del condannato e sempre obbligatoria la confisca delle cose che servirono o furono destinate a commettere il reato e delle cose che ne sono il prezzo, il prodotto, il profitto o che ne costituiscono l'impiego.

Le disposizioni del presente articolo si applicano anche alla camorra e alle altre associazioni, comunque localmente denominate, che valendosi della forza intimidatrice del vincolo associativo perseguono scopi corrispondenti a quelli delle associazioni di tipo mafioso.

Scambio elettorale politico-mafioso (art. 416-ter c.p.)

La pena stabilita dal primo comma dell'articolo 416 bis si applica anche a chi ottiene la promessa di voti prevista dal terzo comma del medesimo articolo 416 bis in cambio della erogazione di denaro.

Sequestro di persona a scopo di rapina o di estorsione (art. 630 c.p.)

Chiunque sequestra una persona allo scopo di conseguire, per se o per altri, un ingiusto profitto come prezzo della liberazione, e punito con la reclusione da venticinque a trenta anni.

Se dal sequestro deriva comunque la morte, quale conseguenza non voluta dal reo, della persona sequestrata, il colpevole è punito con la reclusione di anni trenta. Se il colpevole cagiona la morte del sequestrato si applica la pena dell'ergastolo.

Al concorrente che, dissociandosi dagli altri, si adopera in modo che il soggetto passivo riacquisti la libertà, senza che tale risultato sia conseguenza del prezzo della liberazione, si applicano le pene previste dall'articolo 605. Se tuttavia il soggetto passivo muore, in conseguenza del sequestro, dopo la liberazione, la pena e della reclusione da sei a quindici anni. Nei confronti del concorrente che, dissociandosi dagli altri, si adopera, al di fuori del caso previsto dal comma precedente, per evitare che l'attività delittuosa sia portata a conseguenze ulteriori ovvero aiuta concretamente l'autorità di polizia o l'autorità giudiziaria nella raccolta di prove decisive per l'individuazione o la cattura dei concorrenti, la pena dell'ergastolo è sostituita da quella della reclusione da dodici a venti anni e le altre pene sono diminuite da un terzo a due terzi.

Quando ricorre una circostanza attenuante, alla pena prevista dal secondo comma è sostituita la reclusione da venti a ventiquattro anni; alla pena prevista dal terzo comma è sostituita la reclusione da ventiquattro a trenta anni. Se concorrono più circostanze attenuanti, la pena da applicare per effetto delle diminuzioni non può essere inferiore a dieci anni, nell'ipotesi prevista dal secondo comma, ed a quindici anni, nell'ipotesi prevista dal terzo comma.

I limiti di pena preveduti nel comma precedente possono essere superati allorché ricorrono le circostanze attenuanti di cui al quinto comma del presente articolo.

Associazione finalizzata al traffico illecito di sostanze stupefacenti o psicotrope (art. 74 DPR 309/90)

Quando tre o più persone si associano allo scopo di commettere più delitti tra quelli previsti dall'articolo 73, chi promuove, costituisce, dirige, organizza o finanzia l'associazione è punito per ciò solo con la reclusione non inferiore a venti anni.

Chi partecipa all'associazione è punito con la reclusione non inferiore a dieci anni. La pena è aumentata se il numero degli associati è di dieci o più o se tra i partecipanti vi sono persone dedite all'uso di sostanze stupefacenti o psicotrope.

Se l'associazione è armata la pena, nei casi indicati dai commi 1 e 3, non può essere inferiore a ventiquattro anni di reclusione e, nel caso previsto dal comma 2, a dodici anni di reclusione.

L'associazione si considera armata quando i partecipanti hanno la disponibilità di armi o materie esplodenti, anche se occultate o tenute in luogo di deposito.

La pena è aumentata se ricorre la circostanza di cui alla lettera e) del comma 1 dell'articolo 80. Se l'associazione è costituita per commettere i fatti descritti dal comma 5 dell'articolo 73, si applicano il primo e il secondo comma dell'articolo 416 del codice penale.

Le pene previste dai commi da 1 a 6 sono diminuite dalla metà a due terzi per chi si sia efficacemente adoperato per assicurare le prove del reato o per sottrarre all'associazione risorse decisive per la commissione dei delitti. 8. Quando in leggi e decreti è richiamato il reato previsto dall'articolo 75 della legge

22 dicembre 1975, n. 685, abrogato dall'articolo 38, comma 1, della legge 26 giugno 1990, n. 162, il richiamo si intende riferito al presente articolo.

Art. 407 co. 2, lett. a), n. 5), c.p.p.

Delitti di illegale fabbricazione, introduzione nello Stato, messa in vendita, cessione, detenzione e porto in luogo pubblico o aperto al pubblico di armi da guerra o tipo guerra o parti di esse, di esplosivi, di armi clandestine nonché di più armi comuni da sparo, escluse quelle previste dall'articolo 2, comma terzo, della legge 18 aprile 1975, n. 110.

Identificazione delle potenziali Aree di Rischio e dei Protocolli di Controllo Specifici

Attività/Processi organizzativi sensibili

- atti fondamentali di nomina delle figure con responsabilità di governo da parte dell'ASEA;
- nomina della figura di direzione generale da parte del Consiglio di Amministrazione;
- procedure di selezione ed assunzione del personale e di collaboratori;
- gestione dei contratti di acquisto e di vendita, e di acquisizione di servizi ed interventi di consulenza;
- costituzione di partnership o forme di collaborazione con soggetti esterni.

Funzioni e posizioni organizzative sensibili

- Componenti dell'Assemblea Consortile
- Presidente e Membri del Consiglio di Amministrazione
- Direttore Generale
- Responsabile Area Economico Amministrativa
- Responsabili di Area interessati

Protocolli di controllo specifici

· Protocolli già in essere:

- Specifiche indicazioni contenute nel Codice Etico e di Comportamento dell'Azienda;
- Pieno rispetto dello Statuto Aziendale
- Pieno rispetto del Codice degli Appalti (D.Lgs. 163/2006 e successive integrazioni), che prevede approfonditi controlli dei requisiti dei partecipanti alle gare d'appalto in funzione antimafia (art. 247), ed anche dei membri della Commissione giudicatrice dei partecipanti.
- Rispetto del *Regolamento di Organizzazione*;
- Rispetto del *Regolamento per la ricerca e la selezione del personale*
- Rispetto del *Regolamento per l'acquisizione di lavori, beni e servizi in economia*;
- Riguardo al pagamento di fornitori vengono adottate procedure vincolanti, nel rispetto di quanto previsto dalla Legge 136/2010.

PARTE SPECIALE D

Falsità in monete, in carte di pubblico credito, in valori di bollo e in strumenti o segni di riconoscimento
(art. 25 bis del D. Lgs. 231/2001)

Reati

Falsificazione di monete, spendita e introduzione nello Stato, previo concerto, di monete falsificate (art. 453 c.p.)

E punito con la reclusione da tre a dodici anni e con la multa da euro 516 a euro 3.098:

1. chiunque contraffaccia monete nazionali o straniere, aventi corso legale nello Stato o fuori;
2. chiunque altera in qualsiasi modo monete genuine, col dare ad esse l'apparenza di un valore superiore;

3. chiunque, non essendo concorso nella contraffazione o nell'alterazione, ma di concerto con chi l'ha eseguita ovvero con un intermediario, introduce nel territorio dello Stato o detiene o spende o mette altrimenti in circolazione monete contraffatte o alterate;

4. chiunque, al fine di metterle in circolazione, acquista o comunque riceve, da chi le ha falsificate, ovvero da un intermediario, monete contraffatte o alterate.

Alterazione di monete (art. 454 c.p.)

Chiunque altera monete della qualità indicata nell'articolo precedente, scemandone in qualsiasi modo il valore, ovvero, rispetto alle monete in tal modo alterate, commette alcuno dei fatti indicati nei n. 3 e 4 del detto articolo, e punito con la reclusione da uno a cinque anni e con la multa da euro 103 a euro 516.

Spendita e introduzione nello Stato, senza concerto, di monete falsificate (art. 455 c.p.)

Chiunque, fuori dei casi preveduti dai due articoli precedenti, introduce nel territorio dello Stato, acquista o detiene monete contraffatte o alterate, al fine di metterle in circolazione, ovvero le spende o le mette altrimenti in circolazione, soggiace alle pene stabilite nei detti articoli, ridotte da un terzo alla metà.

Spendita di monete falsificate ricevute in buona fede (art. 457 c.p.)

Chiunque spende, o mette altrimenti in circolazione monete contraffatte o alterate, da lui ricevute in buona fede, e punito con la reclusione fino a sei mesi o con la multa fino a euro 1.032.

Falsificazione di valori di bollo, introduzione nello Stato, acquisto, detenzione o messa in circolazione di valori di bollo falsificati (art. 459 c.p.)

Le disposizioni degli articoli 453, 455 e 457 si applicano anche alla contraffazione o alterazione di valori di bollo e alla introduzione nel territorio dello Stato, o all'acquisto, detenzione e messa in circolazione di valori di bollo contraffatti; ma le pene sono ridotte di un terzo.

Agli effetti della legge penale, si intendono per valori di bollo la carta bollata, le marche da bollo, i francobolli e gli altri valori equiparati a questi da leggi speciali.

Contraffazione di carta filigranata in uso per la fabbricazione di carte di pubblico credito o di valori di bollo (art. 460 c.p.)

Chiunque contraffaccia la carta filigranata che si adopera per la fabbricazione delle carte di pubblico credito o dei valori di bollo, ovvero acquista, detiene o aliena tale carta contraffatta, e punito, se il fatto non costituisce un più grave reato, con la reclusione da due a sei anni e con la multa da euro 309 a euro 1.032.

Fabbricazione o detenzione di filigrane o di strumenti destinati alla falsificazione di monete, di valori di bollo o di carta filigranata (art. 461 c.p.)

Chiunque fabbrica, acquista, detiene o aliena filigrane, programmi informatici o strumenti destinati esclusivamente alla contraffazione o alterazione di monete, di valori di bollo o di carta filigranata e punito, se il fatto non costituisce un più grave reato, con la reclusione da uno a cinque anni e con la multa da euro 103 a euro 516.

La stessa pena si applica se le condotte previste dal primo comma hanno ad oggetto ologrammi o altri componenti della moneta destinati ad assicurare la protezione contro la contraffazione o l'alterazione.

Introduzione nello Stato e commercio di prodotti con segni falsi (art. 474 c.p.)

Fuori dei casi di concorso nei reati previsti dall'articolo 473, chiunque introduce nel territorio dello Stato, al fine di trarne profitto, prodotti industriali con marchi o altri segni distintivi, nazionali o esteri, contraffatti o alterati e punito con la reclusione da uno a quattro anni e con la multa da euro 3.500 a euro 35.000. Fuori dei casi di concorso nella contraffazione, alterazione, introduzione nel territorio dello Stato, chiunque detiene per la vendita, pone in vendita o mette altrimenti in circolazione, al fine di trarne profitto, i prodotti di cui al primo comma e punito con la reclusione fino a due anni e con la multa fino a euro 20.000. I delitti

previsti dai commi primo e secondo sono punibili a condizione che siano state osservate le norme delle leggi interne, dei regolamenti comunitari e delle convenzioni internazionali sulla tutela della proprietà intellettuale o industriale.

Identificazione delle potenziali Aree di Rischio e dei Protocolli di Controllo Specifici

Dato il tipo di attività svolta dell'ASC, questa fattispecie di reato non costituisce area di possibile rischio per l'Azienda.

Solo in relazione alla possibile **Spendita di monete falsificate ricevute in buona fede (art. 457 c.p.)** sussiste un remoto e marginale rischio di possibile reato. La gestione del flusso di denaro contante e di piccola cassa all'interno dell'ASC, effettuata sotto la responsabilità del Responsabile Area Economico Amministrativa e dagli impiegati amministrativi, riguarda per la gran parte denaro proveniente dalle banche o dall'Amministrazione Postale; consideriamo quindi queste due provenienze sicure dal punto di vista della autenticità della moneta acquisita. Non vi sono altre attività per le quali viene introitato contante.

Reato

Uso di valori di bollo contraffatti o alterati (art. 464 c.p.)

Chiunque, non essendo concorso nella contraffazione o nell'alterazione, fa uso di valori di bollo contraffatti o alterati e punito con la reclusione fino a tre anni e con la multa fino a euro 516. Se i valori sono stati ricevuti in buona fede, si applica la pena stabilita nell'articolo 457, ridotta di un terzo.

Elementi essenziali che identificano la fattispecie di reato sono:

- l'uso di valori di bollo contraffatti o alterati pur non essendo in concorso nella contraffazione o alterazione.

Identificazione delle potenziali Aree di Rischio e dei Protocolli di Controllo Specifici

Esempi di possibile realizzazione di reato

- è possibile che nell'espletamento di attività amministrative si faccia uso di valori di bollo contraffatti o alterati ricevuti in buona fede

Attività/Processi organizzativi sensibili

- Ricezione ed emissione di fatture / note di debito
- Registrazione contratti di diverso genere (in particolare contratti d'appalto ed affitto)
- Richieste o trasmissione di documenti nei confronti di enti pubblici

Funzioni e posizioni organizzative sensibili

- Direttore Generale
- Responsabile Area Economico Amministrativa
- Impiegati amministrativi

Protocolli di controllo specifici

· *Protocolli già in essere:*

- Specifiche indicazioni contenute nel Codice Etico e di Comportamento dell'Azienda;

Reato

Art. 473 c.p. (Contraffazione, alterazione o uso di marchi o segni distintivi ovvero di brevetti, modelli e disegni)

Chiunque, potendo conoscere dell'esistenza del titolo di proprietà industriale, contraffatta o altera marchi o segni distintivi, nazionali o esteri, di prodotti industriali, ovvero chiunque senza essere concorso nella

contraffazione o alterazione, fa uso di tali marchi o segni contraffatti o alterati, e punito con la reclusione da sei mesi a tre anni e con la multa da euro 2.500 a euro 25.000. Soggiace alla pena della reclusione da uno a quattro anni e della multa da euro 3.500 a euro 35.000 chiunque contraffaccia o altera brevetti, disegni o modelli industriali, nazionali o esteri, ovvero, senza essere concorso nella contraffazione o alterazione, fa uso di tali brevetti, disegni o modelli contraffatti o alterati.

I delitti previsti dai commi primo e secondo sono punibili a condizione che siano state osservate le norme delle leggi interne, dei regolamenti comunitari e delle convenzioni internazionali sulla tutela della proprietà intellettuale industriale.

Elementi essenziali che identificano la fattispecie di reato sono:

- la possibilità di conoscere l'esistenza di un titolo di proprietà industriale,
- la contraffazione o l'alterazione di marchi o segni distintivi di prodotti industriali, oppure
- l'uso di tali marchi o segni contraffatti o alterati,
- la contraffazione o l'alterazione di brevetti, disegni o modelli industriali, oppure
- l'uso di tali brevetti, disegni o modelli industriali.

Identificazione delle potenziali Aree di Rischio e dei Protocolli di Controllo Specifici

Esempi di possibile realizzazione di reato

- È possibile che vengano utilizzati i loghi (segni distintivi) di partner istituzionali (Regione, Provincia e Comuni) o di partner di progetto (Comuni, cooperative, associazioni, altri enti) in forma non adeguata o in modo non conforme agli accordi.

Attività/Processi organizzativi sensibili

- Attività di documentazione istituzionale ed organizzativa
- Attività di comunicazione esterna e marketing

Funzioni e posizioni organizzative sensibili

- Direttore Generale
- Responsabili d'Area
- Responsabili di Servizio

Protocolli di controllo specifici

- Protocolli già in essere:
 - Specifiche indicazioni contenute nel Codice Etico e di Comportamento dell'Azienda;

PARTE SPECIALE E

Delitti contro l'industria e il commercio (art. 25 bis.1 del D. Lgs. 231/2001)

Reati

Turbata libertà dell'industria o del commercio (art. 513 c.p.)

Chiunque adopera violenza sulle cose ovvero mezzi fraudolenti per impedire o turbare l'esercizio di un'industria o di un commercio e punito, a querela della persona offesa, se il fatto non costituisce un più grave reato, con la reclusione fino a due anni e con la multa da centotré euro a milletrentadue euro.

Illecita concorrenza con minaccia o violenza (art. 513-bis c.p.)

Chiunque nell'esercizio di un'attività commerciale, industriale o comunque produttiva, compie atti di concorrenza con violenza o minaccia e punito con la reclusione da due a sei anni.

La pena è aumentata se gli atti di concorrenza riguardano un'attività finanziata in tutto o in parte ed in qualsiasi modo dallo Stato o da altri enti pubblici.

Frodi contro le industrie nazionali (art. 514 c.p.)

Chiunque, ponendo in vendita o mettendo altrimenti in circolazione, sui mercati nazionali o esteri, prodotti industriali, con nomi, marchi o segni distintivi contraffatti o alterati, cagiona un documento all'industria nazionale, e punito con la reclusione da uno a cinque anni e con la multa non inferiore a cinquecentosedici euro. Se per i marchi o segni distintivi sono state osservate le norme delle leggi interne o delle convenzioni internazionali sulla tutela della proprietà industriale, la pena è aumentata e non si applicano le disposizioni degli articoli 473 e 474.

Frode nell'esercizio del commercio (art. 515 c.p.)

Chiunque, nell'esercizio di una attività commerciale, ovvero in uno spaccio aperto al pubblico, consegna all'acquirente una cosa mobile per un'altra, ovvero una cosa mobile, per origine, provenienza, qualità o quantità, diversa da quella dichiarata o pattuita, e punito, qualora il fatto non costituisca un più grave delitto, con la reclusione fino a due anni o con la multa fino a duemilasestantacinque euro. Se si tratta di oggetti preziosi, la pena è della reclusione fino a tre anni o della multa non inferiore a centotre euro.

Art. 517 c.p. (Vendita di prodotti industriali con segni mendaci)

Chiunque pone in vendita o mette altrimenti in circolazione opere dell'ingegno o prodotti industriali, con nomi, marchi o segni distintivi nazionali o esteri, atti a indurre in inganno il compratore sull'origine, provenienza o qualità dell'opera o del prodotto, e punito, se il fatto non è preveduto come reato da altra disposizione di legge, con la reclusione fino a un anno o con la multa fino a milletrentadue euro.

Fabbricazione e commercio di beni realizzati usurpando titoli di proprietà industriale (art. 517-ter c.p.)

Salva l'applicazione degli articoli 473 e 474 chiunque, potendo conoscere dell'esistenza del titolo di proprietà industriale, fabbrica o adopera industrialmente oggetti o altri beni realizzati usurpando un titolo di proprietà industriale o in violazione dello stesso e punito, a querela della persona offesa, con la reclusione fino a due anni e con la multa fino a euro 20.000. Alla stessa pena soggiace chi, al fine di trarne profitto, introduce nel territorio dello Stato, detiene per la vendita, pone in vendita con offerta diretta ai consumatori o mette comunque in circolazione i beni di cui al primo comma.

Si applicano le disposizioni di cui agli articoli 474-bis, 474-ter, secondo comma, e 517-bis, secondo comma. I delitti previsti dai commi primo e secondo sono punibili sempre che siano state osservate le norme delle leggi interne, dei regolamenti comunitari e delle convenzioni internazionali sulla tutela della proprietà intellettuale o industriale.

Contraffazione di indicazioni geografiche o denominazioni di origine dei prodotti agroalimentari (art. 517-quater c.p.)

Chiunque contraffaccia o comunque altera indicazioni geografiche o denominazioni di origine di prodotti agroalimentari e punito con la reclusione fino a due anni e con la multa fino a euro 20.000.

Alla stessa pena soggiace chi, al fine di trarne profitto, introduce nel territorio dello Stato, detiene per la vendita, pone in vendita con offerta diretta ai consumatori o mette comunque in circolazione i medesimi prodotti con le indicazioni o denominazioni contraffatte.

Si applicano le disposizioni di cui agli articoli 474-bis, 474-ter, secondo comma, e 517-bis, secondo comma. I delitti previsti dai commi primo e secondo sono punibili a condizione che siano state osservate le norme delle leggi interne, dei regolamenti comunitari e delle convenzioni internazionali in materia di tutela delle indicazioni geografiche e delle denominazioni di origine dei prodotti agroalimentari.

Identificazione delle potenziali Aree di Rischio e dei Protocolli di Controllo Specifici

Riguardo ai reati sopra indicati, considerato che l'ASEA

- non ha tra le proprie attività vendita di prodotti industriali né cose mobili, opere d'ingegno o prodotti agro alimentari
- che l'offerta dei propri servizi di natura sociale, socio assistenziale ed eventualmente socio sanitaria è regolata da appositi contratti di servizio e/o dalle regole regionali attraverso il sistema di accreditamento

- che l'offerta di servizi a favore di Comuni non soci dell'Azienda o soggetti privati costituisce un volume esiguo e residuale

si ritiene non sussista un'area di rischio sensibile in relazione a possibili comportamenti scorretti in campo commerciale o della concorrenza.

PARTE SPECIALE F

Reati societari (art. 25 ter del D. Lgs. 231/2001)

Reati

False comunicazioni sociali (art. 2621 c. c.)

Salvo quanto previsto dall'articolo 2622, gli amministratori, i direttori generali, i dirigenti preposti alla redazione dei documenti contabili societari, i sindaci e i liquidatori, i quali, con l'intenzione di ingannare i soci o il pubblico e al fine di conseguire per se o per altri un ingiusto profitto, nei bilanci, nelle relazioni o nelle altre comunicazioni sociali previste dalla legge, dirette ai soci o al pubblico, espongono fatti materiali non rispondenti al vero ancorche oggetto di valutazioni ovvero omettono informazioni la cui comunicazione e imposta dalla legge sulla situazione economica, patrimoniale o finanziaria della società o del gruppo al quale essa appartiene, in modo idoneo ad indurre in errore i destinatari sulla predetta situazione, sono puniti con l'arresto fino a due anni.

La punibilita e estesa anche al caso in cui le informazioni riguardino beni posseduti o amministrati dalla società per conto di terzi.

La punibilita e esclusa se le falsita o le omissioni non alterano in modo sensibile la rappresentazione della situazione economica, patrimoniale o finanziaria della società o del gruppo al quale essa appartiene. La punibilita e comunque esclusa se le falsita o le omissioni determinano una variazione del risultato economico di esercizio, al lordo delle imposte, non superiore al 5 per cento o una variazione del patrimonio netto non superiore all'1 per cento.

In ogni caso il fatto non e punibile se conseguenza di valutazioni estimative che, singolarmente considerate, differiscono in misura non superiore al 10 per cento da quella corretta.

Nei casi previsti dai commi terzo e quarto, ai soggetti di cui al primo comma sono irrogate la sanzione amministrativa da dieci a cento quote e l'interdizione dagli uffici direttivi delle persone giuridiche e delle imprese da sei mesi a tre anni, dall'esercizio dell'ufficio di amministratore, sindaco, liquidatore, direttore generale e dirigente preposto alla redazione dei documenti contabili societari, nonche da ogni altro ufficio con potere di rappresentanza della persona giuridica o dell'impresa.

Elementi essenziali che identificano la fattispecie di reato sono:

- l'esposizione di fatti materiali non rispondenti al vero, sulla situazione economica, patrimoniale e finanziaria della società
- determinazione di poste valutative di bilancio non conformi alla reale situazione economica, patrimoniale e finanziaria della società, come risulterebbe dalla corretta applicazione dei principi contabili di riferimento, anche in concorso con altri soggetti
- la mancata indicazione di informazioni la cui comunicazione è prescritta dalla legge, con modalità idonee a indurre in errore i destinatari; nei bilanci, nelle relazioni o nelle altre comunicazioni sociali previste dalla legge dirette ai soci, ai creditori e al pubblico;
- da parte di amministratori, direttori generali, dirigenti preposti alla redazione dei documenti contabili societari, sindaci e liquidatori;
- l'intenzione di ingannare i soci o il pubblico ed al fine di conseguire per sé o per altri un ingiusto profitto;
- le informazioni false o omesse devono essere rilevanti e tali da alterare sensibilmente la rappresentazione della situazione economica, patrimoniale o finanziaria della società o del gruppo al quale essa appartiene.

La punibilità è esclusa se le falsità o le omissioni determinano una variazione del risultato economico di esercizio, al lordo delle imposte, non superiore al 5% o del patrimonio netto non superiore all'1%.

In ogni caso, il fatto non è punibile se conseguenza di valutazioni estimative che, singolarmente considerate, differiscono in misura non superiore al 10% da quella corretta.

False comunicazioni sociali in danno della società, dei soci e dei creditori (art. 2622 c.c.)

Gli amministratori, i direttori generali, i dirigenti preposti alla redazione dei documenti contabili societari, i sindaci e i liquidatori, i quali, con l'intenzione di ingannare i soci o il pubblico e al fine di conseguire per se o per altri un ingiusto profitto, nei bilanci, nelle relazioni o nelle altre comunicazioni sociali previste dalla legge, dirette ai soci o al pubblico, esponendo fatti materiali non rispondenti al vero ancorché oggetto di valutazioni, ovvero omettendo informazioni la cui comunicazione è imposta dalla legge sulla situazione economica, patrimoniale o finanziaria della società o del gruppo al quale essa appartiene, in modo idoneo ad indurre in errore i destinatari sulla predetta situazione, cagionano un danno patrimoniale alla società, ai soci o ai creditori, sono puniti, a querela della persona offesa, con la reclusione da sei mesi a tre anni.

Si procede a querela anche se il fatto integra altro delitto, ancorché aggravato, a danno del patrimonio di soggetti diversi dai soci e dai creditori, salvo che sia commesso in danno dello Stato, di altri enti pubblici o delle Comunità europee.

Nel caso di società soggette alle disposizioni della parte IV, titolo III, capo II, del testo unico di cui al decreto legislativo 24 febbraio 1998, n. 58, e successive modificazioni, la pena per i fatti previsti al primo comma e da uno a quattro anni e il delitto è procedibile d'ufficio.

La pena è da due a sei anni se, nelle ipotesi di cui al terzo comma, il fatto cagiona un grave nocumento ai risparmiatori.

Il nocumento si considera grave quando abbia riguardato un numero di risparmiatori superiore allo 0,1 per mille della popolazione risultante dall'ultimo censimento ISTAT ovvero se sia consistito nella distruzione o riduzione del valore di titoli di entità complessiva superiore allo 0,1 per mille del prodotto interno lordo.

La punibilità per i fatti previsti dal primo e terzo comma è estesa anche al caso in cui le informazioni riguardino beni posseduti o amministrati dalla società per conto di terzi.

La punibilità per i fatti previsti dal primo e terzo comma è esclusa se le falsità o le omissioni non alterano in modo sensibile la rappresentazione della situazione economica, patrimoniale o finanziaria della società o del gruppo al quale essa appartiene. La punibilità è comunque esclusa se le falsità o le omissioni determinano una variazione del risultato economico di esercizio, al lordo delle imposte, non superiore al 5 per cento o una variazione del patrimonio netto non superiore all'1 per cento.

In ogni caso il fatto non è punibile se conseguenza di valutazioni estimative che, singolarmente considerate, differiscono in misura non superiore al 10 per cento da quella corretta.

Nei casi previsti dai commi settimo e ottavo, ai soggetti di cui al primo comma sono irrogate la sanzione amministrativa da dieci a cento quote e l'interdizione dagli uffici direttivi delle persone giuridiche e delle imprese da sei mesi a tre anni, dall'esercizio dell'ufficio di amministratore, sindaco, liquidatore, direttore generale e dirigente preposto alla redazione dei documenti contabili societari, nonché da ogni altro ufficio con potere di rappresentanza della persona giuridica o dell'impresa.

Elementi essenziali che identificano la fattispecie di reato sono:

- esposizione di fatti materiali non rispondenti al vero, ancorché oggetto di valutazioni
- omissione informazioni la cui comunicazione è imposta dalla legge sulla situazione economica, patrimoniale o finanziaria della società o del gruppo al quale essa appartiene,
- nei bilanci, nelle relazioni o in altre comunicazioni sociali previste dalla legge, dirette ai soci ed al pubblico,
- in modo idoneo ad indurre in errore i destinatari sulla predetta situazione,
- da parte degli amministratori, dei direttori generali, dei dirigenti preposti alla redazione dei documenti contabili societari, dei sindaci e dei liquidatori di una società,
- l'intenzione di ingannare i soci o il pubblico al fine di conseguire per sé o per altri un ingiusto profitto,
- il cagionare un danno patrimoniale alla società, ai soci o ai creditori.

La punibilità è estesa anche al caso in cui le informazioni riguardino beni posseduti o amministrati dalla società per conto di terzi; è esclusa se le falsità o le omissioni determinano una variazione del risultato economico di esercizio, al lordo delle imposte, non superiore a 5%, o del patrimonio netto non superiore a 1%.

In ogni caso, il fatto non è punibile se conseguenza di valutazioni estimative che, singolarmente considerate, differiscono in misura non superiore al 10% da quella corretta.

Identificazione delle potenziali Aree di Rischio e dei Protocolli di Controllo Specifici

Esempi di possibile realizzazione di reato

· Esiste la possibilità che in documenti contabili dell'Azienda, o in altri documenti contenenti comunicazioni sociali dirette ai portatori di interesse vengano determinate poste valutative di bilancio non conformi alla reale situazione dell'Azienda oppure vengano esposti fatti non veri o vengano omesse informazioni dovute riguardo all'Azienda.

Attività/Processi organizzativi sensibili

Costruzione e redazione di:

- bilancio d'esercizio;
- relazioni (nota integrativa e relazione sulla gestione);
- altre comunicazioni sociali (in particolare Piano Programma e bilancio pluriennale di previsione previsti dal DPR 902/86 denominato *Regolamento delle aziende di servizi dipendenti dagli enti locali*).

Funzioni e posizioni organizzative sensibili

- Componenti del CdA
- Direttore Generale
- Responsabile Area Economico Amministrativa
- Consulenti in materia di Bilancio e fiscalità
- Revisore dei conti

Protocolli di controllo specifici

· *Protocolli già in essere:*

- Controllo delle diverse poste di bilancio da parte del revisore incaricato.
- Costruzione del bilancio con commercialista esperto incaricato formalmente dalla direzione generale dell'Azienda.
- Adozione del sistema di controllo di gestione, che permette una verifica puntuale e continua dei budget assegnati alle Aree.

Reato

Falsità nelle relazioni o nelle comunicazioni delle società di revisione (art. 2624 c.c.)

I responsabili della revisione i quali, al fine di conseguire per se o per altri un ingiusto profitto, nelle relazioni o in altre comunicazioni, con la consapevolezza della falsità e l'intenzione di ingannare i destinatari delle comunicazioni, attestano il falso od occultano informazioni concernenti la situazione economica, patrimoniale o finanziaria della società, ente o soggetto sottoposto a revisione, in modo idoneo ad indurre in errore i destinatari delle comunicazioni sulla predetta situazione, sono puniti, se la condotta non ha loro cagionato un danno patrimoniale, con l'arresto fino a un anno. Se la condotta di cui al primo comma ha

cagionato un danno patrimoniale ai destinatari delle comunicazioni, la pena è della reclusione da uno a quattro anni.

Elementi essenziali che identificano la fattispecie di reato sono:

- attestazione del falso oppure occultamento di informazioni concernenti la situazione economica, patrimoniale o finanziaria della società, nelle relazioni o in altre comunicazioni,
- da parte dei responsabili della revisione,
- con la consapevolezza della falsità e l'intenzione di ingannare i destinatari delle comunicazioni,
- secondo modalità idonee a indurre in errore i destinatari delle comunicazioni stesse,
- al fine di conseguire per sé o per altri un ingiusto profitto.

La sanzione è più grave se la condotta ha cagionato un danno patrimoniale ai destinatari delle comunicazioni.

Identificazione delle potenziali Aree di Rischio e dei Protocolli di Controllo Specifici

Esempi di possibile realizzazione di reato

- Il Revisore dei Conti dell'ASC potrebbe attestare il falso o nascondere informazioni riguardo alla situazione dell'Azienda per avvantaggiare l'Azienda stessa.

Attività/Processi organizzativi sensibili

- redazione delle relazioni o altre comunicazioni concernenti la situazione economica, patrimoniale o finanziaria della società

Funzioni e posizioni organizzative sensibili

- Revisore dei Conti

Protocolli di controllo specifici

· Protocolli già in essere:

- Il revisore è nominato dai soci (non dal C.d.A. o dalla Direzione).
- Il revisore deve risultare tra gli iscritti all'Albo dei Revisori contabili.
- Previsione di specifiche indicazioni di comportamento nel codice etico.

Reato

Impedito controllo (art. 2625 c.c.)

Gli amministratori che, occultando documenti o con altri idonei artifici, impediscono o comunque ostacolano lo svolgimento delle attività di controllo o di revisione legalmente attribuite ai soci, ad altri organi sociali o alle società di revisione, sono puniti con la sanzione amministrativa pecuniaria fino a 10.329 euro.

Se la condotta ha cagionato un danno ai soci, si applica la reclusione fino ad un anno e si procede a querela della persona offesa.

La pena è raddoppiata se si tratta di società con titoli quotati in mercati regolamentati italiani o di altri Stati dell'Unione europea o diffusi tra il pubblico in misura rilevante ai sensi dell'articolo 116 del testo unico di cui al decreto legislativo 24 febbraio 1998, n. 58.

Elementi essenziali che identificano la fattispecie di reato sono:

- l'impedimento o l'ostacolo allo svolgimento delle attività di controllo o di revisione,
- attribuite legalmente ai soci, ad altri organi sociali o alle società di revisione,
- da parte degli amministratori,
- mediante occultamento di documenti o con altri idonei artifici,
- la condotta ha cagionato un danno ai soci.

Identificazione delle potenziali Aree di Rischio e dei Protocolli di Controllo Specifici

Esempi di possibile realizzazione di reato

- Gli Amministratori – anche avvalendosi di propri diretti collaboratori – potrebbero non assolvere alla richiesta di informazioni utili al controllo sugli atti di indirizzo e governo dell'Azienda da parte di soci, di altri organi sociali o della società di revisione mediante l'occultamento, anche accompagnato da artifici, della

documentazione necessaria al controllo stesso (ad esempio, esibizione parziale o alterata di detta documentazione).

Attività/Processi organizzativi sensibili

- Attività di informazione sugli atti di governo ed indirizzo dell'Azienda

Funzioni e posizioni organizzative sensibili

- Presidente e membri del Consiglio di Amministrazione

Protocolli di controllo specifici

Protocolli già in essere:

- previsione di specifiche indicazioni di comportamento nel Codice Etico

Reati

Indebita restituzione dei conferimenti (art. 2626 c.c.)

Gli amministratori che, fuori dei casi di legittima riduzione del capitale sociale, restituiscono, anche simulatamente, i conferimenti ai soci o li liberano dall'obbligo di eseguirli, sono puniti con la reclusione fino ad un anno.

Elementi essenziali che identificano la fattispecie di reato sono:

- restituzione dei conferimenti ai soci, anche in forma simulata
- liberazione dei soci dall'obbligo di eseguire i conferimenti, al di fuori dei casi di legittima riduzione del capitale sociale.

Illegale ripartizione degli utili o delle riserve (art. 2627 c.c.)

Salvo che il fatto non costituisca più grave reato, gli amministratori che ripartiscono utili o acconti su utili non effettivamente conseguiti o destinati per legge a riserva, ovvero che ripartiscono riserve, anche non costituite con utili, che non possono per legge essere distribuite, sono puniti con l'arresto fino ad un anno. La restituzione degli utili o la ricostituzione delle riserve prima del termine previsto per l'approvazione del bilancio estingue il reato.

Elementi essenziali che identificano la fattispecie di reato sono:

- distribuzione di utili o acconti sugli utili non effettivamente conseguiti o destinati per legge a riserva oppure
- ripartizione di riserve, anche non costituite con utili, che non possono per legge essere distribuite.

La restituzione degli utili o la ricostituzione delle riserve prima del termine previsto per l'approvazione del bilancio estingue il reato.

Identificazione delle potenziali Aree di Rischio e dei Protocolli di Controllo Specifici

Rispetto ai reati suindicati il rischio è residuale o pressochè nullo in quanto:

l'entità del Capitale Sociale è esigua, e le modalità relative alla restituzione dei conferimenti sono previste dallo Statuto (art...) e non soggette alle decisioni degli Amministratori.

L'ASC non ha obiettivi di produzione di profitto (senza fini di lucro) bensì la produzione di servizi a favore dei cittadini. La finalità esplicita dal punto di vista economico è il pareggio del bilancio, non la costituzione di utile.

Reato

Illecite operazioni sulle azioni o quote sociali o della società controllante (art. 2628 c.c.)

Gli amministratori che, fuori dei casi consentiti dalla legge, acquistano o sottoscrivono azioni o quote sociali, ragionando una lesione all'integrità del capitale sociale o delle riserve non distribuibili per legge, sono puniti con la reclusione fino ad un anno.

La stessa pena si applica agli amministratori che, fuori dei casi consentiti dalla legge, acquistano o sottoscrivono azioni o quote emesse dalla società controllante, cagionando una lesione del capitale sociale o delle riserve non distribuibili per legge.

Se il capitale sociale o le riserve sono ricostituiti prima del termine previsto per l'approvazione del bilancio relativo all'esercizio in relazione al quale è stata posta in essere la condotta, il reato è estinto.

Elementi essenziali che identificano la fattispecie di reato sono:

- l'acquisto o la sottoscrizione da parte degli amministratori di azioni o quote della società o della società controllante, fuori dai casi consentiti dalla legge,
- arrecare una lesione all'integrità del capitale sociale o delle riserve non distribuibili per legge.

Se il capitale sociale o le riserve sono ricostituiti prima del termine previsto per l'approvazione del bilancio relativo all'esercizio in relazione al quale è stata posta in essere la condotta, il reato è estinto.

Identificazione delle potenziali Aree di Rischio e dei Protocolli di Controllo Specifici

Non esiste rischio di reato, poiché le quote sociali non vengono acquistate o sottoscritte ma, sulla base delle regole stabilite dallo Statuto, vengono determinate annualmente, con criterio matematico, in base al numero di abitanti di ciascun comune socio e in base all'impegno finanziario assunto da ciascun Comune socio collegato ai servizi effettivamente resi dall'Azienda.

Reati

Operazioni in pregiudizio dei creditori (art. 2629 c.c.)

Gli amministratori che, in violazione delle disposizioni di legge a tutela dei creditori, effettuano riduzioni del capitale sociale o fusioni con altra società o scissioni, cagionando danno ai creditori, sono puniti, a querela della persona offesa, con la reclusione da sei mesi a tre anni.

Il risarcimento del danno ai creditori prima del giudizio estingue il reato.

Omessa comunicazione del conflitto di interessi (art. 2629-bis c.c.)

L'amministratore o il componente del consiglio di gestione di una società con titoli quotati in mercati regolamentati italiani o di altro Stato dell'Unione europea o diffusi tra il pubblico in misura rilevante ai sensi dell'articolo 116 del testo unico di cui al decreto legislativo 24 febbraio 1998, n. 58, e successive modificazioni, ovvero di un soggetto sottoposto a vigilanza ai sensi del testo unico di cui al decreto legislativo 1° settembre 1993, n. 385, del citato testo unico di cui al decreto legislativo n. 58 del 1998, della legge 12 agosto 1982, n. 576, o del decreto legislativo 21 aprile 1993, n. 124, che viola gli obblighi previsti dall'articolo 2391, primo comma, è punito con la reclusione da uno a tre anni, se dalla violazione siano derivati danni alla società o a terzi.

Formazione fittizia del capitale (art. 2632 c.c.)

Gli amministratori e i soci conferenti che, anche in parte, formano od aumentano fittiziamente il capitale sociale mediante attribuzioni di azioni o quote in misura complessivamente superiore all'ammontare del capitale sociale, sottoscrizione reciproca di azioni o quote, sopravvalutazione rilevante dei conferimenti di beni in natura o di crediti ovvero del patrimonio della società nel caso di trasformazione, sono puniti con la reclusione fino ad un anno.

Indebita ripartizione dei beni sociali da parte dei liquidatori (art. 2633 c.c.)

I liquidatori che, ripartendo i beni sociali tra i soci prima del pagamento dei creditori sociali o dell'accantonamento delle somme necessario a soddisfarli, cagionano danno ai creditori, sono puniti, a querela della persona offesa, con la reclusione da sei mesi a tre anni.

Il risarcimento del danno ai creditori prima del giudizio estingue il reato.

Illecita influenza sull'assemblea (art. 2636 c.c.)

Chiunque, con atti simulati o fraudolenti, determina la maggioranza in assemblea, allo scopo di procurare a se o ad altri un ingiusto profitto, è punito con la reclusione da sei mesi a tre anni.

Aggiotaggio (art. 2637 c.c.)

Chiunque diffonde notizie false, ovvero pone in essere operazioni simulate o altri artifici concretamente idonei a provocare una sensibile alterazione del prezzo di strumenti finanziari non quotati o per i quali non è stata presentata una richiesta di ammissione alle negoziazioni in un mercato regolamentato, ovvero ad incidere in modo significativo sull'affidamento che il pubblico ripone nella stabilità patrimoniale di banche o di gruppi bancari, è punito con la pena della reclusione da uno a cinque anni.

Ostacolo all'esercizio delle funzioni delle autorità pubbliche di vigilanza (art. 2638 c.c.)

Gli amministratori, i direttori generali, i dirigenti preposti alla redazione dei documenti contabili societari, i sindaci e i liquidatori di società o enti e gli altri soggetti sottoposti per legge alle autorità pubbliche di vigilanza, o tenuti ad obblighi nei loro confronti, i quali nelle comunicazioni alle predette autorità previste in base alla legge, al fine di ostacolare l'esercizio delle funzioni di vigilanza, espongono fatti materiali non rispondenti al vero, ancorché oggetto di valutazioni, sulla situazione economica, patrimoniale o finanziaria dei sottoposti alla vigilanza ovvero, allo stesso fine, occultano con altri mezzi fraudolenti, in tutto o in parte fatti che avrebbero dovuto comunicare, concernenti la situazione medesima, sono puniti con la reclusione da uno a quattro anni. La punibilità è estesa anche al caso in cui le informazioni riguardino beni posseduti o amministrati dalla società per conto di terzi.

Sono puniti con la stessa pena gli amministratori, i direttori generali, i dirigenti preposti alla redazione dei documenti contabili societari, i sindaci e i liquidatori di società, o enti e gli altri soggetti sottoposti per legge alle autorità pubbliche di vigilanza o tenuti ad obblighi nei loro confronti, i quali, in qualsiasi forma, anche omettendo le comunicazioni dovute alle predette autorità, consapevolmente ne ostacolano le funzioni.

La pena è raddoppiata se si tratta di società con titoli quotati in mercati regolamentati italiani o di altri Stati dell'Unione europea o diffusi tra il pubblico in misura rilevante ai sensi dell'articolo 116 del testo unico di cui al decreto legislativo 24 febbraio 1998, n. 58.

Identificazione delle potenziali Aree di Rischio e dei Protocolli di Controllo Specifici

Rispetto ai reati suindicati il rischio è pressochè nullo in quanto:

- 1) l'entità del Capitale Sociale è esigua,
- 2) l'ASC non è un'azienda quotata e per la quale non esistono specifiche autorità di vigilanza definite per legge riguardo alla gestione contabile e societaria.
- 3) Circa la illecita influenza sull'Assemblea si ritiene poco probabile che possa realizzarsi nell'interesse dell'azienda stessa, interesse che costituisce elemento fondamentale ai fini dell'applicazione del D.Lgs.231/01.

PARTE SPECIALE G

Delitti contro la personalità individuale (art. 25-quinquies, D.Lgs. 231/01)

Reati

Riduzione o mantenimento in schiavitù o in servitù (art. 600 c.p.)

Chiunque esercita su una persona poteri corrispondenti a quelli del diritto di proprietà ovvero chiunque riduce o mantiene una persona in uno stato di soggezione continuativa, costringendola a prestazioni lavorative o sessuali ovvero all'accattonaggio o comunque a prestazioni che ne comportino lo sfruttamento, è punito con la reclusione da otto a venti anni. La riduzione o il mantenimento nello stato di soggezione ha

luogo quando la condotta è attuata mediante violenza, minaccia, inganno, abuso di autorità o approfittamento di una situazione di inferiorità fisica o psichica o di una situazione di necessità, o mediante la promessa o la dazione di somme di denaro o di altri vantaggi a chi ha autorità sulla persona. La pena è aumentata da un terzo alla metà se i fatti di cui al primo comma sono commessi in danno di minore degli anni diciotto o sono diretti allo sfruttamento della prostituzione o al fine di sottoporre la persona offesa al prelievo di organi.

Prostituzione minorile (art. 600-bis c.p.)

Chiunque induce alla prostituzione una persona di età inferiore agli anni diciotto ovvero ne favorisce o sfrutta la prostituzione è punito con la reclusione da sei a dodici anni e con la multa da euro 15.493 a euro 154.937.

Salvo che il fatto costituisca più grave reato, chiunque compie atti sessuali con un minore di età compresa tra i quattordici e i diciotto anni, in cambio di denaro o di altra utilità economica, è punito con la reclusione da sei mesi a tre anni e con la multa non inferiore a euro 5.164.

Nel caso in cui il fatto di cui al secondo comma sia commesso nei confronti di persona che non abbia compiuto gli anni sedici, si applica la pena della reclusione da due a cinque anni. Se l'autore del fatto di cui al secondo comma è persona minore di anni diciotto si applica la pena della reclusione o della multa, ridotta da un terzo a due terzi.

Pornografia minorile (art. 600-ter c.p.)

Chiunque, utilizzando minori degli anni diciotto, realizza esibizioni pornografiche o produce materiale pornografico ovvero induce minori di anni diciotto a partecipare ad esibizioni pornografiche è punito con la reclusione da sei a dodici anni e con la multa da euro 25.822 a euro 258.228.

Alla stessa pena soggiace chi fa commercio del materiale pornografico di cui al primo comma. Chiunque, al di fuori delle ipotesi di cui al primo e al secondo comma, con qualsiasi mezzo, anche per via telematica, distribuisce, divulga, diffonde o pubblicizza il materiale pornografico di cui al primo comma, ovvero distribuisce o divulga notizie o informazioni finalizzate all'adescamento o allo sfruttamento sessuale di minori degli anni diciotto, è punito con la reclusione da uno a cinque anni e con la multa da euro 2.582 a euro 51.645.

Chiunque, al di fuori delle ipotesi di cui ai commi primo, secondo e terzo, offre o cede ad altri, anche a titolo gratuito, il materiale pornografico di cui al primo comma, è punito con la reclusione fino a tre anni e con la multa da euro 1.549 a euro 5.164.

Nei casi previsti dal terzo e dal quarto comma la pena è aumentata in misura non eccedente i due terzi ove il materiale sia di ingente quantità.

Detenzione di materiale pornografico (art. 600-quater c.p.)

Chiunque, al di fuori delle ipotesi previste dall'articolo 600-ter, consapevolmente si procura o detiene materiale pornografico realizzato utilizzando minori degli anni diciotto, è punito con la reclusione fino a tre anni e con la multa non inferiore a euro 1.549.

La pena è aumentata in misura non eccedente i due terzi ove il materiale detenuto sia di ingente quantità.

Pornografia virtuale (art. 600-quater.1 c.p.)

Le disposizioni di cui agli articoli 600-ter e 600-quater si applicano anche quando il materiale pornografico rappresenta immagini virtuali realizzate utilizzando immagini di minori degli anni diciotto o parti di esse, ma la pena è diminuita di un terzo. Per immagini virtuali si intendono immagini realizzate con tecniche di elaborazione grafica non associate in tutto o in parte a situazioni reali, la cui qualità di rappresentazione fa apparire come vere situazioni non reali.

Elementi essenziali che identificano la fattispecie di reato sono le stesse dei due articoli precedenti, con la specificazione che tali elementi valgono anche nel caso in cui il materiale pornografico consiste in immagini virtuali realizzate utilizzando immagini (o parte di immagini) di minorenni.

Immagini virtuali sono quelle realizzate con elaborazione grafica, con una qualità tale da far apparire come vere situazioni non reali.

Iniziative turistiche volte allo sfruttamento della prostituzione minorile (art. 600-quinquies c.p.)

Chiunque organizza o propaganda viaggi finalizzati alla fruizione di attività di prostituzione a danno di minori o comunque comprendenti tale attività è punito con la reclusione da sei a dodici anni e con la multa da euro 15.493 e euro 154.937.

Tratta di persone (art. 601 c.p.)

Chiunque commette tratta di persona che si trova nelle condizioni di cui all'articolo 600 ovvero, al fine di commettere i delitti di cui al primo comma del medesimo articolo, la induce mediante inganno o la costringe mediante violenza, minaccia, abuso di autorità o approfittamento di una situazione di inferiorità fisica o psichica o di una situazione di necessità, o mediante promessa o dazione di somme di denaro o di altri vantaggi alla persona che su di essa ha autorità, a fare ingresso o a soggiornare o a uscire dal territorio dello Stato o a trasferirsi al suo interno, è punito con la reclusione da otto a venti anni.

La pena è aumentata da un terzo alla metà se i delitti di cui al presente articolo sono commessi in danno di minore degli anni diciotto o sono diretti allo sfruttamento della prostituzione o al fine di sottoporre la persona offesa al prelievo di organi.

Acquisto e alienazione di schiavi (art. 602 c.p.)

Chiunque, fuori dei casi indicati nell'articolo 601, acquista o aliena o cede una persona che si trova in una delle condizioni di cui all'articolo 600 e punito con la reclusione da otto a venti anni.

La pena è aumentata da un terzo alla metà se la persona offesa è minore degli anni diciotto ovvero se i fatti di cui al primo comma sono diretti allo sfruttamento della prostituzione o al fine di sottoporre la persona offesa al prelievo di organi.

Identificazione delle potenziali Aree di Rischio e dei Protocolli di Controllo Specifici

Le fattispecie di reato cui fanno riferimento gli articoli sopra elencati non costituiscono delle reali aree di rischio all'interno dell'Azienda.

Tuttavia ASC intende esplicitare che il Codice Etico e di comportamento prevede l'obbligo per tutti gli amministratori, dipendenti e collaboratori di agire sempre nel pieno rispetto della dignità individuale di tutte le persone con cui si entra in contatto nel corso dell'attività professionale ed in particolare i destinatari dei servizi e degli interventi, ed in special modo i minori e le persone socialmente deboli.

Quindi:

- disconosce e ripudia ogni principio di discriminazione basato sul sesso, sulla nazionalità, sulla religione, sulle opinioni personali e politiche, sull'età, sulla salute e sulle condizioni economiche;
- pone attenzione alla salvaguardia della integrità fisica psicologica, della identità culturale e delle dimensioni di relazione con gli altri di ogni soggetto;
- evita e combatte ogni possibile situazione di soggezione o sfruttamento (compreso quello lavorativo o sessuale);
- tutela l'immagine, evitandone ogni possibile riproduzione, manipolazione o diffusione, se non con l'esplicito consenso della persona stessa o di chi ne abbia la tutela, la curatela o l'amministrazione di sostegno, e comunque nel pieno rispetto delle leggi in materia.

Per quanto poi riguarda l'esterno dell'Azienda, vale a dire i soggetti collaboratori esterni ed i fornitori, ASC prevede di inserire all'interno di ciascun contratto, convenzione o documentazione formale che regola i rapporti fra le parti l'impegno esplicito da parte del partner.

In termini generali, al pieno rispetto della dignità individuale di tutte le persone a diverso titolo implicate nell'attività svolta:

- ponendo attenzione alla salvaguardia della loro integrità fisica psicologica, della loro identità culturale e delle loro dimensioni di relazione con gli altri;
- evitando e combattendo ogni possibile situazione di soggezione o sfruttamento (compreso quello lavorativo o sessuale);

tutelando la loro immagine, evitandone ogni possibile riproduzione, manipolazione o diffusione, se non con l'esplicito consenso della persona stessa o di chi ne abbia la tutela, la curatela o l'amministrazione di sostegno, e comunque nel pieno rispetto delle leggi in materia.

In termini specifici, all'attuazione piena e coerente della normativa in materia di lavoro, con particolare attenzione al lavoro minorile, alla salute e sicurezza sul luogo di lavoro, ai diritti sindacali, di associazione e rappresentanza dei lavoratori.

PARTE SPECIALE H

Reati in materia di Sicurezza sul Lavoro(art. 25 septies del D. Lgs. 231/2001)

Reati

Omicidio colposo (art. 589 c.p.)

Chiunque cagiona per colpa la morte di una persona e punito con la reclusione da sei mesi a cinque anni. Se il fatto è commesso con violazione delle norme sulla disciplina della circolazione stradale o di quelle per la prevenzione degli infortuni sul lavoro la pena è della reclusione da due a sette anni.

Si applica la pena della reclusione da tre a dieci anni se il fatto è commesso con violazione delle norme sulla disciplina della circolazione stradale da:

- 1) soggetto in stato di ebbrezza alcolica ai sensi dell'articolo 186, comma 2, lettera c), del decreto legislativo 30 aprile 1992, n. 285, e successive modificazioni;*
- 2) soggetto sotto l'effetto di sostanze stupefacenti o psicotrope.*

Nel caso di morte di più persone, ovvero di morte di una o più persone e di lesioni di una o più persone, si applica la pena che dovrebbe infliggersi per la più grave delle violazioni commesse aumentata fino al triplo, ma la pena non può superare gli anni quindici.

Elementi essenziali (utili allo scopo del presente documento) che identificano la fattispecie di reato sono:

- cagionare per colpa la morte di una persona con violazione delle norme per la prevenzione degli infortuni sul lavoro.

Nel caso di morte di una o più persone unita o meno alle lesioni di una o più persone, è applicata la pena che dovrebbe infliggersi per la più grave delle violazioni commesse, aumentata fino al triplo ma non superiore a 15 anni.

Lesioni personali colpose (art. 590 c.p.)

Chiunque cagiona ad altri per colpa una lesione personale e punito con la reclusione fino a tre mesi o con la multa fino a euro 309. Se la lesione è grave la pena è della reclusione da uno a sei mesi o della multa da euro 123 a euro 619, se è gravissima, della reclusione da tre mesi a due anni o della multa da euro 309 a euro 1.239.

Se i fatti di cui al secondo comma sono commessi con violazione delle norme sulla disciplina della circolazione stradale o di quelle per la prevenzione degli infortuni sul lavoro la pena per le lesioni gravi e della reclusione da tre mesi a un anno o della multa da euro 500 a euro 2.000 e la pena per le lesioni gravissime e della reclusione da uno a tre anni. Nei casi di violazione delle norme sulla circolazione stradale, se il fatto è commesso da soggetto in stato di ebbrezza alcolica ai sensi dell'articolo 186, comma 2, lettera c), del decreto legislativo 30 aprile 1992, n. 285, e successive modificazioni, ovvero da soggetto sotto l'effetto di sostanze stupefacenti o psicotrope, la pena per le lesioni gravi e della reclusione da sei mesi a due anni e la pena per le lesioni gravissime e della reclusione da un anno e sei mesi a quattro anni.

Nel caso di lesioni di più persone si applica la pena che dovrebbe infliggersi per la più grave delle violazioni commesse, aumentata fino al triplo; ma la pena della reclusione non può superare gli anni cinque.

Il delitto è punibile a querela della persona offesa, salvo nei casi previsti nel primo e secondo capoverso, limitatamente ai fatti commessi con violazione delle norme per la prevenzione degli infortuni sul lavoro o relative all'igiene del lavoro o che abbiano determinato una malattia professionale.

Elementi essenziali (utili allo scopo del presente documento) che identificano la fattispecie di reato sono:

- cagionare per colpa una lesione personale con violazione delle norme per la prevenzione degli infortuni sul lavoro.

Nel caso di lesioni di una o più persone unite, è applicata la pena che dovrebbe infliggersi per la più grave delle violazioni commesse, aumentata fino al triplo ma non superiore a 5 anni.

La lesione personale è **grave** (art. 583 c.p.) se dal fatto deriva:

- una malattia che mette in pericolo la vita della persona offesa, oppure una malattia o un'incapacità di attendere alle ordinarie occupazioni per un tempo superiore ai quaranta giorni;
- il fatto produce l'indebolimento permanente di un senso o di un organo.

La lesione personale è **gravissima** (art. 583 c.p.), se dal fatto deriva:

- una malattia certamente o probabilmente insanabile;
- la perdita di un senso;
- la perdita di un arto, o una mutilazione che renda l'arto inservibile, oppure la perdita dell'uso di un organo o della capacità di procreare, oppure una permanente e grave difficoltà del linguaggio;
- la deformazione, oppure lo sfregio permanente del viso.

Identificazione delle potenziali Aree di Rischio e dei Protocolli di Controllo Specifici

Esempi di possibile realizzazione di reato

a seguito della violazione di una delle norme antinfortunistiche e relative alla sicurezza sul lavoro, o nel contesto e negli ambienti di lavoro riferiti alla sede dell'ASEA

Attività/Processi organizzativi sensibili

sono da considerarsi a rischio tutte le attività aziendali contemplate nel Documento di Valutazione dei Rischi (DVR) previsto dalla Legge 81/2008. In ogni caso, in relazione all'oggetto sociale e alla natura delle attività svolte, i Processi che vengono individuati come maggiormente sensibili e prioritari sono collegati all'inserimento di tirocinanti in contesti di lavoro esterni all'ASEA.

Funzioni e posizioni organizzative sensibili

- Presidente
- Direttore Generale
- Responsabile dei Servizi di Prevenzione e Protezione (RSPP)

Protocolli di controllo specifici

Protocolli già in essere:

- l'ASEA possiede il **Documento di Valutazione dei Rischi (DVR)** così come previsto D.Lgs. 81/2008 ed il relativo sistema di gestione dei rischi aggiornato e sotto controllo. Il DVR in particolare contiene una relazione sulla valutazione di tutti i rischi per la sicurezza e la salute sui distinti luoghi di lavoro presenti all'interno dell'ASEA, nella quale sono specificati:
 - ✓ la metodologia utilizzata per la suddetta valutazione,
 - ✓ la descrizione delle attività presenti,
 - ✓ l'analisi e la valutazione dei rischi per singola tipologia di mansione ed operazione,
 - ✓ l'individuazione delle misure tecniche, organizzative e gestionali in atto per la prevenzione e protezione,
 - ✓ la programmazione e predisposizione delle misure di prevenzione e di protezione correttive e di miglioramento,
 - ✓ l'individuazione delle misure informative, formative e di addestramento dei lavoratori,
- ASEA promuove la cooperazione ed il coordinamento elaborando un **Documento Unico di Valutazione dei Rischi (DUVRI)** che indica le misure adottate per eliminare o, ove ciò non è possibile, ridurre al minimo i rischi da interferenze. Tale documento è allegato al contratto di appalto o di opera. Il presente documento analizza, elenca e valuta i rischi derivanti dalle

interferenze che si manifestano presso la sede dell'ASC tra le attività della committenza e le imprese che agiscono all'interno della stessa per lavori ricevuti in appalto.

PARTE SPECIALE I

Ricettazione, riciclaggio e impiego di denaro, di beni o di utilità di provenienza illecita (art. 25 octies del D. Lgs. 231/2001)

Reati

Ricettazione (art. 648 c.p.)

Fuori dei casi di concorso nel reato, chi, al fine di procurare a se o ad altri un profitto, acquista, riceve od occulta denaro o cose provenienti da un qualsiasi delitto, o comunque si intromette nel farle acquistare, ricevere od occultare, e punito con la reclusione da due ad otto anni e con la multa da euro 516 a euro 10.329.

La pena e della reclusione sino a sei anni e della multa sino a euro 516, se il fatto e di particolare tenuta. Le disposizioni di questo articolo si applicano anche quando l'autore del delitto da cui il denaro o le cose provengono non e imputabile o non e punibile ovvero quando manchi una condizione di procedibilità riferita a tale delitto.

Riciclaggio (art. 648-bis c.p.)

Fuori dei casi di concorso nel reato, chiunque sostituisce o trasferisce denaro, beni o altre utilità provenienti da delitto non colposo, ovvero compie in relazione ad essi altre operazioni, in modo da ostacolare l'identificazione della loro provenienza delittuosa, e punito con la reclusione da quattro a dodici anni e con la multa da euro 1.032 a euro 15.493.

La pena e aumentata quando il fatto e commesso nell'esercizio di un'attività professionale. La pena e diminuita se il denaro, i beni o le altre utilità provengono da delitto per il quale e stabilita le pena della reclusione inferiore nel massimo a cinque anni. Si applica l'ultimo comma dell'articolo 648.

Impiego di denaro, beni o utilità di provenienza illecita (art. 648-ter c.p.)

Chiunque, fuori dei casi di concorso nel reato e dei casi previsti dagli articoli 648 e 648-bis, impiega in attività economiche o finanziarie denaro, beni o altre utilità provenienti da delitto, e punito con la reclusione da quattro a dodici anni e con la multa da euro 1.032 a 15.493.

La pena e aumentata quando il fatto e commesso nell'esercizio di un'attività professionale. La pena e diminuita nell'ipotesi di cui al secondo comma dell'articolo 648. Si applica l'ultimo comma dell'articolo 648.

Identificazione delle potenziali Aree di Rischio e dei Protocolli di Controllo Specifici

Dato il tipo di attività svolta dall'ASC questa fattispecie di reato costituisce un'area di possibile rischio remoto o estremamente marginale.

Infatti la quasi totalità delle risorse economiche gestite da ASC proviene da Pubbliche Amministrazioni, Enti Pubblici o Fondazioni di notoria fama: tali provenienze è da considerare sicura da possibili rischi che tali risorse provengano da delitti o attività illecite.

Il rischio residuale può derivare da:

- pagamenti derivanti dalla compartecipazione dell'utenza al costo dei servizi
- possibili sponsorizzazioni e/o donazioni

Nella prima ipotesi l'entità dei pagamenti risulta di entità così contenuta da non configurare alcun rischio significativo di ricettazione, e dunque di possibile attività di riciclaggio o impiego di denaro di provenienza illecita.

Riguardo alle possibili sponsorizzazioni e donazioni il rischio è solo ipotetico in quanto non si sono verificate fino ad oggi simili circostanze.

Nel caso sarebbe da fare riferimento a:

- Previsione di specifiche indicazioni di comportamento nel codice etico.
- Rispetto della Legge 136/2010 denominata *Piano straordinario contro le mafie, nonche delega al Governo in materia di normativa antimafia* (in particolare l'art. 3, intitolato "tracciabilità dei flussi finanziari").

PARTE SPECIALE L

Delitti in materia di violazione del diritto d'autore (art. 25 novies del D. Lgs. 231/2001)

Reati

Art. 171, co. 1, lett. a-bis), Legge 22 aprile 1941, n. 633

... mette a disposizione del pubblico, immettendola in un sistema di reti telematiche, mediante connessioni di qualsiasi genere, un'opera dell'ingegno protetta, o parte di essa

Art. 171, co. 3, Legge 22 aprile 1941, n. 633

La pena e della reclusione fino ad un anno o della multa non inferiore a euro 516 se i reati di cui sopra sono commessi sopra una opera altrui non destinata alla pubblicità, ovvero con usurpazione della paternità dell'opera, ovvero con deformazione, mutilazione o altra modificazione dell'opera medesima, qualora ne risulti offesa all'onore od alla reputazione dell'autore.

Identificazione delle potenziali Aree di Rischio e dei Protocolli di Controllo Specifici

Esempi di possibile realizzazione di reato

- esiste la possibilità che libri, articoli o altre opere protette vengano pubblicate sul sito dell'ASEA

Attività/Processi organizzativi sensibili

- attività di gestione della comunicazione organizzativa e più in particolare nella gestione del sito internet dell'Azienda

Funzioni e posizioni organizzative sensibili

- Direttore Generale e staff della Direzione
- Figure organizzative con autorizzazione alla gestione del sito

Protocolli di controllo specifici

Protocolli già in essere:

- Previsione di specifiche indicazioni di comportamento nel codice etico.

Protocolli integrati:

- Definizione di incarico formale per la gestione del sito internet

Reato

Art. 171-bis, Legge 22 aprile 1941, n. 633

Chiunque abusivamente duplica, per trarne profitto, programmi per elaboratore o ai medesimi fini importa, distribuisce, vende, detiene a scopo commerciale o imprenditoriale o concede in locazione programmi contenuti in supporti non contrassegnati dalla Società italiana degli autori ed editori (SIAE), e soggetto alla pena della reclusione da sei mesi a tre anni e della multa da euro 2.582 a euro 15.493. La stessa pena si applica se il fatto concerne qualsiasi mezzo inteso unicamente a consentire o facilitare la rimozione arbitraria o l'elusione funzionale di dispositivi applicati a protezione di un programma per elaboratori. La pena non è inferiore nel minimo a due anni di reclusione e la multa a euro 15.493 se il fatto è di rilevante gravità.

Chiunque, al fine di trarne profitto, su supporti non contrassegnati SIAE riproduce, trasferisce su altro supporto, distribuisce, comunica, presenta o dimostra in pubblico il contenuto di una banca di dati in violazione delle disposizioni di cui agli articoli 64-quinquies e 64-sexies, ovvero esegue l'estrazione o il reimpiego della banca di dati in violazione delle disposizioni di cui agli articoli 102-bis e 102-ter, ovvero distribuisce, vende o concede in locazione una banca di dati, e soggetto alla pena della reclusione da sei mesi a tre anni e della multa da euro 2.582 a euro 15.493. La pena non è inferiore nel minimo a due anni di reclusione e la multa a euro 15.493 se il fatto è di rilevante gravità.

Identificazione delle potenziali Aree di Rischio e dei Protocolli di Controllo Specifici

Questa fattispecie di reato, avendo fra le sue condizioni di realizzazione la produzione di un profitto o l'utilizzo a scopo commerciale o imprenditoriale, non costituisce area di possibile rischio per l'ASEA

Reato

Art. 171-ter, Legge 22 aprile 1941, n. 633

E punito, se il fatto è commesso per uso non personale, con la reclusione da sei mesi a tre anni e con la multa da euro 2.582 a euro 15.493 chiunque a fini di lucro:

- a) abusivamente duplica, riproduce, trasmette o diffonde in pubblico con qualsiasi procedimento, in tutto o in parte, un'opera dell'ingegno destinata al circuito televisivo, cinematografico, della vendita o del noleggio, dischi, nastri o supporti analoghi ovvero ogni altro supporto contenente fonogrammi o videogrammi di opere musicali, cinematografiche o audiovisive assimilate o sequenze di immagini in movimento;*
 - b) abusivamente riproduce, trasmette o diffonde in pubblico, con qualsiasi procedimento, opere o parti di opere letterarie, drammatiche, scientifiche o didattiche, musicali o drammatico - musicali, ovvero multimediali, anche se inserite in opere collettive o composite o banche dati;*
 - c) pur non avendo concorso alla duplicazione o riproduzione, introduce nel territorio dello Stato, detiene per la vendita o la distribuzione, o distribuisce, pone in commercio, concede in noleggio o comunque cede a qualsiasi titolo, proietta in pubblico, trasmette a mezzo della televisione con qualsiasi procedimento, trasmette a mezzo della radio, fa ascoltare in pubblico le duplicazioni o riproduzioni abusive di cui alle lettere a) e b);*
 - d) detiene per la vendita o la distribuzione, pone in commercio, vende, noleggia, cede a qualsiasi titolo, proietta in pubblico, trasmette a mezzo della radio o della televisione con qualsiasi procedimento, videocassette, musicassette, qualsiasi supporto contenente fonogrammi o videogrammi di opere musicali, cinematografiche o audiovisive o sequenze di immagini in movimento, od altro supporto per il quale è prescritta, ai sensi della presente legge, l'apposizione di contrassegno da parte della Società italiana degli autori ed editori (S.I.A.E.), privi del contrassegno medesimo o dotati di contrassegno contraffatto o alterato;*
 - e) in assenza di accordo con il legittimo distributore, ritrasmette o diffonde con qualsiasi mezzo un servizio criptato ricevuto per mezzo di apparati o parti di apparati atti alla decodificazione di trasmissioni ad accesso condizionato;*
 - f) introduce nel territorio dello Stato, detiene per la vendita o la distribuzione, distribuisce, vende, concede in noleggio, cede a qualsiasi titolo, promuove commercialmente, installa dispositivi o elementi di decodificazione speciale che consentono l'accesso ad un servizio criptato senza il pagamento del canone dovuto.*
- 1. f-bis) fabbrica, importa, distribuisce, vende, noleggia, cede a qualsiasi titolo, pubblicizza per la vendita o il noleggio, o detiene per scopi commerciali, attrezzature, prodotti o componenti ovvero presta servizi che abbiano la prevalente finalità o l'uso commerciale di eludere efficaci misure tecnologiche di cui all'art. 102-quater ovvero siano principalmente progettati, prodotti, adattati o realizzati con la finalità di rendere possibile o facilitare l'elusione di predette misure.*

Fra le misure tecnologiche sono comprese quelle applicate, o che residuano, a seguito della rimozione delle, misure medesime conseguentemente o iniziativa volontaria dei titolari dei diritti o ad accordi tra questi ultimi e i beneficiari di eccezioni, ovvero a seguito di esecuzione di provvedimenti dell'autorità amministrativa o giurisdizionale;

- g) abusivamente rimuove o altera le informazioni elettroniche di cui all'articolo 102-quinquies, ovvero distribuisce, importa a fini di distribuzione, diffonde per radio o per televisione, comunica o mette a disposizione del pubblico opere o altri materiali protetti dai quali siano state rimosse o alterate le informazioni elettroniche stesse.*

E punito con la reclusione da uno a quattro anni e con la multa da euro 2.582 a euro 15.493 chiunque:

a) riproduce, duplica, trasmette o diffonde abusivamente, vende o pone altrimenti in commercio, cede a qualsiasi titolo o importa abusivamente oltre cinquanta copie o esemplari di opere tutelate dal diritto d'autore e da diritti connessi;

- a) a-bis) in violazione dell'art. 16, a fini di lucro, comunica al pubblico immettendola in un sistema di reti telematiche, mediante connessioni di qualsiasi genere, un'opera dell'ingegno protetta dal diritto d'autore, o parte di essa;*
- b) esercitando in forma imprenditoriale attività di riproduzione, distribuzione, vendita o commercializzazione, importazione di opere tutelate dal diritto d'autore e da diritti connessi, si rende colpevole dei fatti previsti dal comma 1;*
- c) promuove o organizza le attività illecite di cui al comma 1.*

La pena è diminuita se il fatto è di particolare tenuta. La condanna per uno dei reati previsti nel comma 1 comporta:

- a. l'applicazione delle pene accessorie di cui agli articoli 30 e 32-bis del codice penale;*
- b. la pubblicazione della sentenza in uno o più quotidiani, di cui almeno uno a diffusione nazionale, e in uno o più periodici specializzati;*
- c. la sospensione per un periodo di un anno della concessione o autorizzazione di diffusione radiotelevisiva per l'esercizio dell'attività produttiva o commerciale.*

Gli importi derivanti dall'applicazione delle sanzioni pecuniarie previste dai precedenti commi sono versati all'Ente nazionale di previdenza ed assistenza per i pittori e scultori, musicisti, scrittori ed autori drammatici.

Elementi essenziali che identificano la fattispecie di reato sono:

- duplicare, riprodurre, trasmettere o diffondere in pubblico abusivamente, in tutto o in parte, oppure
- introdurre nel territorio dello Stato, detenere per la vendita o la distribuzione, o distribuire, porre in commercio, concedere in noleggio, proiettare in pubblico, trasmettere a mezzo della televisione con qualsiasi procedimento, trasmettere a mezzo della radio, far ascoltare in pubblico le duplicazioni o riproduzioni abusive di:
 - un'opera dell'ingegno destinata al circuito televisivo, cinematografico, della vendita o del, noleggio, dischi, nastri o supporti analoghi ovvero ogni altro supporto contenente fonogrammi o videogrammi di opere musicali, cinematografiche o audiovisive assimilate o sequenze di immagini in movimento;
 - opere letterarie, drammatiche, scientifiche o didattiche, musicali o drammatico - musicali, ovvero multimediali,
 - videocassette, musicassette, qualsiasi supporto contenente fonogrammi o videogrammi di opere musicali, cinematografiche o audiovisive o sequenze di immagini in movimento, od altro supporto per il quale è prescritta, ai sensi della presente legge, l'apposizione di contrassegno da parte della Società italiana degli autori ed editori (S.I.A.E.), privi del contrassegno medesimo o dotati di contrassegno contraffatto o alterato

- ritrasmette o diffondere con qualsiasi mezzo un servizio criptato ricevuto per mezzo di apparati atti alla decodificazione;
- introdurre nel territorio dello Stato, detenere per la vendita o la distribuzione, distribuire, vendere, concedere in noleggio, cedere a qualsiasi titolo, promuovere commercialmente, installare dispositivi di decodificazione che consentono l'accesso ad un servizio criptato senza il pagamento del canone dovuto
- fabbricare, importare, distribuire, vendere, noleggiare, cedere a qualsiasi titolo attrezzature, prodotti o componenti oppure prestare servizi utili ad eludere misure tecnologiche di cui all'art. 102-quater ("tutte le tecnologie, i dispositivi o i componenti che, nel normale corso del loro funzionamento, sono destinati a impedire o limitare atti non autorizzati dai titolari dei diritti");
- rimuovere o alterare le informazioni elettroniche di cui all'articolo 102-quinquies ("informazioni elettroniche sul regime dei diritti possono essere inserite dai titolari di diritti d'autore sulle opere o sui materiali protetti o possono essere fatte apparire nella comunicazione al pubblico degli stessi), oppure mettere in circolazione o diffondere opere da cui siano state rimosse tali informazioni.
- compiere gli stessi atti di cui ai primi due punti con opere tutelate dal diritto d'autore e da diritti connessi, oppure promuovere ed organizzare le attività di cui ai primi due punti.

Riguardo al caso specifico relativo all'utilizzo di immagini scaricate da internet, si ricorda che, in base all'art. 90 della legge 22 aprile 1941 n. 633 e successive integrazioni:

"Gli esemplari della fotografia devono portare le seguenti indicazioni:

1. il nome del fotografo, o, nel caso previsto nel primo capoverso dell'art. 88, della ditta da cui il fotografo dipende o del committente;
2. la data dell'anno di produzione della fotografia;
3. il nome dell'autore dell'opera d'arte fotografata.

Qualora gli esemplari non portino le suddette indicazioni, la loro riproduzione non è considerata abusiva [...], a meno che il fotografo non provi la malafede del riproduttore".

Identificazione delle potenziali Aree di Rischio e dei Protocolli di Controllo Specifici

Esempi di possibile realizzazione di reato

- è possibile che vengano fotocopiate e distribuite ai destinatari dei servizi dell'ASC parti di testi (libri o articoli) protetti da diritti d'autore;
- è possibile che per volantini o materiale promozionale dell'ASC, destinato ad essere distribuito pubblicamente, vengano utilizzate immagini (o anche parti di testo) protetti da diritto d'autore;
- esiste la possibilità che brani musicali (o parte di essi) protetti da diritto d'autore siano utilizzati per accompagnare video autoprodotti, e che questi video vengano distribuiti o venduti pubblicamente;
- in occasione di eventi pubblici (feste, convegni, ecc..) è possibile che vengano diffusi pubblicamente brani musicali o proiettati video o parti di film protetti da diritto d'autore.

Attività/Processi organizzativi sensibili

- attività didattiche rivolte ai destinatari dei corsi di formazione
- attività di formazione rivolte a dipendenti e collaboratori dell'Azienda
- attività di gestione della promozione e comunicazione organizzativa
- organizzazione di eventi pubblici da parte dell'Azienda

Funzioni e posizioni organizzative sensibili

- Direttore Generale e staff della Direzione
- Responsabili d'Area e dei Servizi

Protocolli di controllo specifici

- *Protocolli già in essere:*

- Previsione di specifiche indicazioni di comportamento nel codice etico.

Reati

Art. 171-septies, Legge 22 aprile 1941, n. 633

La pena di cui all'articolo 171-ter, comma 1, si applica anche:

- ai produttori o importatori dei supporti non soggetti al contrassegno di cui all'articolo 181-bis, i quali non comunicano alla SIAE entro trenta giorni dalla data di immissione in commercio sul territorio nazionale o di importazione i dati necessari alla univoca identificazione dei supporti medesimi;*
- salvo che il fatto non costituisca più grave reato, a chiunque dichiari falsamente l'avvenuto assolvimento degli obblighi di cui all'articolo 181-bis, comma 21, della presente legge.*

Elementi essenziali che identificano la fattispecie di reato sono:

- non comunicare alla SIAE, da parte di ai produttori o importatori, entro trenta giorni dalla data di immissione in commercio di supporti non soggetti al contrassegno SIAE, dei dati necessari alla univoca identificazione dei supporti medesimi;
- dichiarare il falso circa l'avvenuto assolvimento degli obblighi derivanti dalla normativa sul diritto d'autore e sui diritti connessi.

Art. 171-octies, Legge 22 aprile 1941, n. 633

Qualora il fatto non costituisca più grave reato, e punito con la reclusione da sei mesi a tre anni e con la multa da euro 2.582 a euro 25.822 chiunque a fini fraudolenti produce, pone in vendita, importa, promuove, installa, modifica, utilizza per uso pubblico e privato apparati o parti di apparati atti alla decodificazione di trasmissioni audiovisive ad accesso condizionato effettuate via etere, via satellite, via cavo, in forma sia analogica sia digitale. Si intendono ad accesso condizionato tutti i segnali audiovisivi trasmessi da emittenti italiane o estere in forma tale da rendere gli stessi visibili esclusivamente a gruppi chiusi di utenti selezionati dal soggetto che effettua l'emissione del segnale, indipendentemente dalla imposizione di un canone per la fruizione di tale servizio. La pena non è inferiore a due anni di reclusione e la multa a euro 15.493 se il fatto è di rilevante gravità.

Elementi essenziali che identificano la fattispecie di reato sono:

- produrre, porre in vendita, importare, promuovere, installare, modificare, utilizzare per uso pubblico e privato apparati atti alla decodificazione di trasmissioni audiovisive ad accesso condizionato effettuate via etere, via satellite, via cavo, in forma sia analogica sia digitale.

Identificazione delle potenziali Aree di Rischio e dei Protocolli di Controllo Specifici

Dato il tipo di attività svolta dall'ASC, questa fattispecie di reato non costituisce area di possibile rischio per l'Azienda.

PARTE SPECIALE M

Altri reati (art. 25 quater, quater.1, sexies, novies del D. Lgs. 231/2001)

I delitti con finalità di terrorismo o di eversione dell'ordine democratico (art. 25 quater del D.Lgs. 231/01)

Reati

Associazioni con finalità di terrorismo anche internazionale e di eversione dell'ordine democratico (art. 270-bis c.p.)

Chiunque promuove, costituisce, organizza, dirige o finanzia associazioni che si propongono il compimento di atti di violenza con finalità di terrorismo o di eversione dell'ordine democratico e punito con la reclusione da sette a quindici anni. Chiunque partecipa a tali associazioni e punito con la reclusione da cinque a dieci anni. Ai fini della legge penale, la finalità di terrorismo ricorre anche quando gli atti di violenza sono rivolti contro uno Stato estero, un'istituzione o un organismo internazionale. Nei confronti del condannato e

sempre obbligatoria la confisca delle cose che servirono o furono destinate a commettere il reato e delle cose che ne sono il prezzo, il prodotto, il profitto o che ne costituiscono l'impiego.

Assistenza agli associati (art. 270-ter c.p.)

Chiunque, fuori dei casi di concorso nel reato o di favoreggiamento, da rifugio o fornisce vitto, ospitalità, mezzi di trasporto, strumenti di comunicazione a taluna delle persone che partecipano alle associazioni indicate negli articoli 270 e 270-bis e punito con la reclusione fino a quattro anni. La pena è aumentata se l'assistenza è prestata continuativamente. Non è punibile chi commette il fatto in favore di un prossimo congiunto.

Arruolamento con finalità di terrorismo anche internazionale (art. 270-quater c.p.)

Chiunque, al di fuori dei casi di cui all'articolo 270-bis, arruola una o più persone per il compimento di atti di violenza ovvero di sabotaggio di servizi pubblici essenziali, con finalità di terrorismo, anche se rivolti contro uno Stato estero, un'istituzione o un organismo internazionale, e punito con la reclusione da sette a quindici anni.

Addestramento ad attività con finalità di terrorismo anche internazionale (art. 270-quinquies c.p.)

Chiunque, al di fuori dei casi di cui all'articolo 270-bis, addestra o comunque fornisce istruzioni sulla preparazione o sull'uso di materiali esplosivi, di armi da fuoco o di altre armi, di sostanze chimiche o batteriologiche nocive o pericolose, nonché di ogni altra tecnica o metodo per il compimento di atti di violenza ovvero di sabotaggio di servizi pubblici essenziali, con finalità di terrorismo, anche se rivolti contro uno Stato estero, un'istituzione o un organismo internazionale, e punito con la reclusione da cinque a dieci anni. La stessa pena si applica nei confronti della persona addestrata.

Condotte con finalità di terrorismo (art. 270-sexies c.p.)

Sono considerate con finalità di terrorismo le condotte che, per la loro natura o contesto, possono arrecare grave danno ad un Paese o ad un'organizzazione internazionale e sono compiute allo scopo di intimidire la popolazione o costringere i poteri pubblici o un'organizzazione internazionale a compiere o astenersi dal compiere un qualsiasi atto o destabilizzare o distruggere le strutture politiche fondamentali, costituzionali, economiche e sociali di un Paese o di un'organizzazione internazionale, nonché le altre condotte definite terroristiche o commesse con finalità di terrorismo da convenzioni o altre norme di diritto internazionale vincolanti per l'Italia.

Identificazione delle potenziali Aree di Rischio e dei Protocolli di Controllo Specifici

L'ASC valuta come molto contenuto e pressochè inesistente il rischio di incorrere in tali tipologie di reati, dato anche il tipo di attività e di relazioni territoriali caratteristiche dell'Azienda stessa.

Tuttavia si ritiene di esplicitare le forme di prevenzione di queste fattispecie di reato:

- per quanto riguarda il contesto interno si fa riferimento ai principi del Codice Etico
- per quanto riguarda il contesto ed i rapporti con organizzazioni e soggetti esterni, l'ASC si impegna ad acquisire informazioni e documentazione circa le organizzazioni già non diversamente regolate da norme o registri che comprovino la loro affidabilità e correttezza;

Il reato riguardante pratiche di mutilazione degli organi genitali femminili (art. 25 quater.1 del D.Lgs. 231/01)

Reato

Pratiche di mutilazione degli organi genitali femminili (art. 583-bis c.p.)

Chiunque, in assenza di esigenze terapeutiche, cagiona una mutilazione degli organi genitali femminili e punito con la reclusione da quattro a dodici anni. Ai fini del presente articolo, si intendono come pratiche di mutilazione degli organi genitali femminili la clitoridectomia, l'escissione e l'infibulazione e qualsiasi altra pratica che cagioni effetti dello stesso tipo. Chiunque, in assenza di esigenze terapeutiche, provoca, al fine di menomare le funzioni sessuali, lesioni agli organi genitali femminili diverse da quelle indicate al primo comma, da cui derivi una malattia nel corpo o nella mente, e punito con la reclusione da tre a sette anni. La pena è diminuita fino a due terzi se la lesione è di lieve entità.

La pena è aumentata di un terzo quando le pratiche di cui al primo e al secondo comma sono commesse a danno di un minore ovvero se il fatto è commesso per fini di lucro. Le disposizioni del presente articolo si applicano altresì quando il fatto è commesso all'estero da cittadino italiano o da straniero residente in Italia, ovvero in danno di cittadino italiano o di straniero residente in Italia. In tal caso, il colpevole è punito a richiesta del Ministro della giustizia.

Identificazione delle potenziali Aree di Rischio e dei Protocolli di Controllo Specifici

L'ASC ritiene che in considerazione della tipologia di servizi e di attività svolte, non esista possibilità di rischio connesso a questa fattispecie di reato.

I reati riguardanti gli abusi di mercato (art. 25 sexies del D.Lgs. 231/01)

Reati

Art. 184 - Abuso di informazioni privilegiate

1. E' punito con la reclusione da uno a sei anni e con la multa da euro ventimila a euro tre milioni chiunque, essendo in possesso di informazioni privilegiate in ragione della sua qualità di membro di organi di amministrazione, direzione o controllo dell'emittente, della partecipazione al capitale dell'emittente, ovvero dell'esercizio di un'attività lavorativa, di una professione o di una funzione, anche pubblica, o di un ufficio:

- a. acquista, vende o compie altre operazioni, direttamente o indirettamente, per conto proprio o per conto di terzi, su strumenti finanziari utilizzando le informazioni medesime;*
- b. comunica tali informazioni ad altri, al di fuori del normale esercizio del lavoro, della professione, della funzione o dell'ufficio;*
- c. raccomanda o induce altri, sulla base di esse, al compimento di taluna delle operazioni indicate nella lettera a).*

2. La stessa pena di cui al comma 1 si applica a chiunque essendo in possesso di informazioni privilegiate a motivo della preparazione o esecuzione di attività delittuose compie taluna delle azioni di cui al medesimo comma 1.

3. Il giudice può aumentare la multa fino al triplo o fino al maggiore importo di dieci volte il prodotto o il profitto conseguito dal reato quando, per la rilevante offensività del fatto, per le qualità personali del colpevole o per l'entità del prodotto o del profitto conseguito dal reato, essa appare inadeguata anche se applicata nel massimo.

3-bis. Nel caso di operazioni relative agli strumenti finanziari di cui all'articolo 180, comma 1, lettera a), numero 2), la sanzione penale è quella dell'ammenda fino a euro centotremila e duecentonovantuno e dell'arresto fino a tre anni. (Comma aggiunto dall'art. 1 del D.Lgs 101 del 2009)

4. Ai fini del presente articolo per strumenti finanziari si intendono anche gli strumenti finanziari di cui all'articolo 1, comma 2, il cui valore dipende da uno strumento finanziario di cui all'articolo 180, comma 1, lettera a). (Articolo così sostituito dall'art. 9, co. 2a della legge 62 del 18 aprile 2005)

Art. 185 - Manipolazione del mercato

1. Chiunque diffonde notizie false o pone in essere operazioni simulate o altri artifici concretamente idonei a provocare una sensibile alterazione del prezzo di strumenti finanziari, è punito con la reclusione da uno a sei anni e con la multa da euro ventimila a euro cinque milioni.

2. Il giudice può aumentare la multa fino al triplo o fino al maggiore importo di dieci volte il prodotto o il profitto conseguito dal reato quando, per la rilevante offensività del fatto, per le qualità personali del colpevole o per l'entità del prodotto o del profitto conseguito dal reato, essa appare inadeguata anche se applicata nel massimo.

2-bis. Nel caso di operazioni relative agli strumenti finanziari di cui all'articolo 180, comma 1, lettera a), numero 2), la sanzione penale e' quella dell'ammenda fino a euro centotremila e duecentonovantuno e dell'arresto fino a tre anni. (Comma aggiunto dall'art. 1 del DLgs 101 del 2009) (Articolo così sostituito dall'art. 9, co. 2a della legge 62 del 18 aprile 2005)

Identificazione delle potenziali Aree di Rischio e dei Protocolli di Controllo Specifici

Questa tipologia di reato non costituisce un'area di rischio in quanto l'ASC non è un'impresa quotata.

Il delitto riguardante l'induzione a non rendere dichiarazioni o a rendere dichiarazioni mendaci all'autorità giudiziaria (art. 25 novies del D.Lgs. 231/01)

Reato

Induzione a non rendere dichiarazioni o a rendere dichiarazioni mendaci all'autorità giudiziaria (art. 377-bis c.p.)

Salvo che il fatto costituisca più grave reato, chiunque, con violenza o minaccia, o con offerta o promessa di denaro o di altra utilità, induce a non rendere dichiarazioni o a rendere dichiarazioni mendaci la persona chiamata a rendere davanti all'autorità giudiziaria dichiarazioni utilizzabili in un procedimento penale, quando questa ha la facoltà di non rispondere, è punito con la reclusione da due a sei anni.

Identificazione delle potenziali Aree di Rischio e dei Protocolli di Controllo Specifici

Riguardo a tale fattispecie di reato, si ritiene che esista un rischio contenuto di commissione di tale reato, connesso ad eventuali procedimenti giudiziari a carico di persone che hanno rapporti con l'Azienda.

La forma di prevenzione di questo tipo di rischio è rappresentata da una specifica ed esplicita indicazione all'interno del codice etico e di comportamento dell'ASEA

Esempi di possibile realizzazione di reato

- esiste la possibilità che operatori dell'ASEA inducano a commettere tale reato persone – utenti interessati da procedimento davanti alle autorità giudiziarie minorili o ordinarie

Attività/Processi organizzativi sensibili

- attività di gestione dei procedimenti connessi a provvedimenti assunti dall'Autorità Giudiziaria

Funzioni e posizioni organizzative sensibili

- Direttore Generale
- Responsabile Area Minori

Protocolli di controllo specifici

· *Protocolli già in essere:*

- Previsione di specifiche indicazioni di comportamento nel codice etico.